



**PROVINCIA
DI BRESCIA**

***Documento Unico di
Programmazione***

(DUP)

2022-2024

Indice

Premessa	1
Sezione strategica SeS	
Contesto Territoriale della Provincia di Brescia	3
Territorio e Popolazione	3
Economia	11
Il mercato del lavoro	16
Servizi pubblici locali	23
Analisi delle condizioni interne	26
Organi di Governo	26
Struttura Organizzativa	27
Risorse umane	28
Dotazioni strumentali	34
Linee Programmatiche - Obiettivi Strategici	36
Sezione Operativa SeO – Parte I	
Nota Integrativa – Parte Entrata	50
Analisi delle risorse	50
Valutazione sull'entità del ricorso al credito e sulle forme di indebitamento	56
Impegni finanziari derivanti dalla sottoscrizione di strumenti finanziari derivati	57
Parametri obiettivi per l'accertamento della condizione di ente strutturalmente deficitario	58
Entrate di dubbia e difficile esigibilità	59
Programmazione operativa: Tavola di sintesi	61
Tabelle analitiche degli Obiettivi Operativi	67
Bilancio centrale Unica di Committenza di Area Vasta	137
Valutazione sulla situazione economica degli Organismi Gestionali Esterni e sulle Società Partecipate	143
Sezione Operativa SeO – Parte II	
1 Programmazione triennale del fabbisogno di personale	148
2 Piano delle alienazioni e valorizzazione del patrimonio anno 2022	162
3 Programma triennale OO.PP. 2022/2024	173
4 Programma biennale degli acquisti di forniture e servizi 2022/2023	193

Premessa

Il decreto legislativo del 23 giugno 2011, n.118, adottato in attuazione della delega conferita al Governo dall'articolo 2, comma 1 e comma 2, lettera h), della legge 5 maggio 2009, n. 42, ha introdotto significativi cambiamenti in ordine agli Schemi contabili e di Bilancio degli Enti Locali finalizzati ad "armonizzare" i sistemi contabili della Pubblica Amministrazione.

In esso la programmazione è definita come *"il processo di analisi e valutazione che, comparando e ordinando coerentemente tra loro le politiche e i piani per il governo del territorio, consente di organizzare, in una dimensione temporale predefinita, le attività e le risorse necessarie per la realizzazione di fini sociali e la promozione dello sviluppo economico e civile delle comunità di riferimento"*.

Il documento fondamentale che ha il compito di definire la Programmazione nell'Ente è il **Documento Unico di Programmazione (DUP)**: esso è suddiviso in due sezioni, una Strategica e l'altra Operativa.

In particolare:

- a. nella Sezione Strategica (SeS) sono contenuti l'analisi strategica delle condizioni esterne (Contesto territoriale della Provincia di Brescia) ed interne (situazione dell'ente nel suo complesso) e le Aree Strategiche declinate negli Obiettivi Strategici che si intendono raggiungere partendo dalle Linee di Mandato del Presidente.
- b. nella Sezione Operativa (SeO), strettamente collegata al Bilancio di Previsione, gli Obiettivi Strategici di cui sopra sono declinati in Obiettivi Operativi. La sezione termina con il bilancio della Centrale Unica di committenza di Area Vasta e con la Valutazione sulla situazione economica degli Organismi Gestionali Esterni e sulle Società Partecipate.

La Sezione Operativa comprende, inoltre, i seguenti allegati: il Piano delle Alienazioni, il Piano Triennale con l'Elenco Annuale delle Opere Pubbliche, il Programma Biennale di Acquisti e Servizi e il Fabbisogno di Personale.

Sezione Strategica (SeS)

Contesto Territoriale della Provincia di Brescia

TERRITORIO E POPOLAZIONE

L'Italia è suddivisa in **102** province territoriali, di cui 2 province autonome (Trentino Alto Adige) e 100 enti amministrativi di secondo livello: 80 province, 14 città metropolitane, istituite con *Legge 7 Aprile 2014, n.56.*, e 6 liberi consorzi comunali in Sicilia.

La Provincia di Brescia, escludendo i dati statistici relativi alle città metropolitane, è, dal punto di vista territoriale e demografico, la **terza provincia per numero di comuni (205)**, la **prima per popolazione residente (1.247.583 abitanti al 01 gennaio 2021)** e la **quattordicesima per superficie territoriale (4.786 Km^q)**.

Le prime Province Italiane per numero di Comuni

Posizione	Provincia/ Enti di Area Vasta	Numero di Comuni	Residenti	Superficie (km ^q)	Densità (abitanti / Km ^q)
1	Cuneo	247	582.353	6.894,83	84
2	Bergamo	243	1.099.621	2.754,86	399
3	Brescia	205	1.247.583	4.785,48	261
4	Alessandria	187	411.922	3.558,78	116
5	Pavia	186	534.951	2.968,59	180

Fonte: dati Istat al 1° gennaio 2021

Le prime Province Italiane per numero di Residenti

Posizione	Provincia/ Enti di Area Vasta	Residenti	Superficie (km ^q)	Densità (abitanti / Km ^q)	Numero di Comuni
1	Brescia	1.247.583	4.785,48	261	205
2	Bergamo	1.099.621	2.754,86	399	243
3	Salerno	1.075.299	4.954,05	217	158
4	Padova	929.520	2.144,12	434	102
5	Verona	922.291	3.096,28	298	98

Fonte: dati Istat al 1° gennaio 2021

Le prime Province Italiane per Superficie Territoriale

Posizione	Provincia/Enti di Area Vasta	Superficie (km ^q)	Densità (abitanti / Km ^q)	Numero di Comuni	Residenti
1	Sassari	7.691,75	63	92	481.052
2	Bolzano	7.397,86	72	116	533.715
3	Foggia	7.007,33	86	61	601.419
4	Cuneo	6.894,83	84	247	582.353
5	Cosenza	6.709,62	102	150	684.786
6	Potenza	6.594,28	54	100	354.122
7	Sud Sardegna	6.530,67	52	107	340.879
8	Perugia	6.336,99	102	59	643.311
9	Trento	6.206,87	88	166	544.745
10	Nuoro	5.637,97	36	74	202.951
11	L'Aquila	5.047,34	58	108	292.356
12	Udine	4.969,23	105	134	523.416
13	Salerno	4.954,05	217	158	1.075.299
14	Brescia	4.785,48	261	205	1.247.583

Fonte: dati Istat al 1° gennaio 2021

Raffronti con altre Province della Lombardia

Nel contesto regionale, la Provincia di Brescia è la prima per estensione territoriale, la seconda dopo Bergamo per numero di Comuni presenti sul territorio e la seconda, dopo la Città Metropolitana di Milano, per numero di cittadini residenti (il 12,35% della popolazione regionale).

La densità della popolazione è di 261 abitanti per Km².

	NUMERO COMUNI	POPOLAZIONE	SUPERFICIE (Km ²)	DENSITA' (abitanti / Km ²)	% della popolazione rispetto al totale popolazione lombarda
Bergamo	243	1.099.621	2754,86	399	10,88
Brescia	205	1.247.583	4785,48	261	12,35
Como	148	603.828	1279,04	472	5,98
Cremona	113	351.698	1770,41	199	3,48
Lecco	84	332.593	805,6	413	3,29
Lodi	60	225.885	782,97	288	2,24
Mantova	64	403.585	2341,35	172	3,99
Città metropolitana di Milano	133	3.249.821	1575,49	2063	32,16
Monza e Brianza	55	867.421	405,41	2140	8,58
Pavia	186	534.951	2968,59	180	5,29
Sondrio	77	179.234	3195,68	56	1,77
Varese	138	879.929	1198,24	734	8,71
Lombardia	1506	10.103.969	23863,65	423	

Fonte: dati ISTAT al 1° gennaio 2021

La complessità del territorio e della popolazione

Le principali caratteristiche della **Provincia di Brescia** consistono nella vastità ed eterogeneità del territorio. I **205** Comuni che compongono la Provincia sono estremamente diversi per tipologia territoriale, consistenza demografica e vocazione imprenditoriale.

Relativamente alla **tipologia del territorio**, i Comuni bresciani per il 45,37% sono montani, per il 35,12% sono di pianura e per il restante 19,51% sono collinari.

Territorio	Numero Comuni	Superficie km²	Popolazione	% di Comuni
MONTAGNA	93	2.643,95	276.317	45,37%
PIANURA	72	1.388,63	501.159	35,12%
COLLINA	40	753,04	485.202	19,51%

Fonte: dati ASR LOMBARDIA al 10 ottobre 2017 (ultimo dato disponibile)

Un'analisi per fasce di popolazione evidenzia che il 52,20% dei Comuni conta mediamente 2.777 abitanti, il 32,20% ne conta 9.967, il 13,17% ne conta mediamente 558 ed il 1,95% ne conta mediamente 24.324.

Fasce di popolazione	Numero di Comuni	Numero abitanti	Numero medio di abitanti	% di Comuni
Fino a 999 abitanti	27	15.057	558	13,17%
Tra 1.000 e 4.999 abitanti	107	297.185	2.777	52,20%
Tra 5.000 e 19.999 abitanti	66	659.822	9.997	32,20%
Tra 20.000 e 49.999 abitanti	4	97.294	24.324	1,95%
Oltre i 50.000 abitanti	1	198.597	198.597	0,49%

Fonte: dati ISTAT al 31 gennaio 2019 (ultimo dato disponibile)

L'estrema eterogeneità dei Comuni è rappresentata anche nelle tabelle sottostanti che riportano i dati dei primi e degli ultimi cinque Comuni in ordine alla consistenza demografica (residenti al 01/01/2021), alla superficie territoriale (in Km²) e alla densità abitativa (residenti per Km²).

Primi e ultimi Comuni per popolazione residente

	Comune	Residenti
1	BRESCIA	195.102
2	Desenzano del Garda	29.314
3	Montichiari	25.739
4	Lumezzane	21.648
5	Palazzolo sull'Oglio	19.975
201	Incudine	346
202	Paisco Loveno	173
203	Valvestino	169
204	Irma	132
205	Magasa	105

Primi e ultimi Comuni per superficie territoriale

	Comune	Superficie (km²)
1	Bagolino	109,21
2	Ponte di Legno	100,43
3	BRESCIA	90,33
4	Edolo	88,90
5	Saviore dell'Adamello	84,27
201	Maclodio	5,10
202	Irma	4,93
203	Berlingo	4,59
204	Longhena	3,47
205	Cividate Camuno	3,31

Primi e ultimi Comuni per popolazione densità abitativa

	Comune	Densità (abitanti/km²)
1	BRESCIA	2.160
2	Ospitaletto	1.518
3	Castel Mella	1.441
4	Bovezzo	1.153
5	Castelcovati	1.080
201	Capovalle	15,00
202	Saviore dell'Adamello	10,00
203	Magasa	5,49
204	Valvestino	5,43
205	Paisco Loveno	4,82

Fonte: dati Istat al 1° gennaio 2021

La popolazione residente



Andamento della popolazione residente

PROVINCIA DI BRESCIA - Dati ISTAT al 31 dicembre di ogni anno - Elaborazione TUTTITALIA.IT

(*) post-censimento

Popolazione per fasce di età

Nell'analisi della struttura per età della popolazione sono state considerate tre fasce di età: giovani 0-14 anni, adulti 15-64 anni e anziani a partire dai 65 anni. In base alle diverse proporzioni fra tali fasce di età, la struttura della popolazione della Provincia di Brescia per l'anno 2021 conferma la tendenza regressiva, in quanto la popolazione giovane è minore di quella anziana. Lo studio dei seguenti rapporti è significativo per valutare alcuni impatti sul sistema sociale, ad esempio sul sistema lavorativo o su quello sanitario e:

- **L'indice di vecchiaia** rappresenta il grado di invecchiamento di una popolazione. È il rapporto percentuale tra il numero degli ultrasessantacinquenni ed il numero dei giovani fino ai 14 anni. Nel 2021 l'indice di vecchiaia per la provincia di Brescia evidenzia che ci sono 160 anziani ogni 100 giovani.
- **L'età media** rappresenta la media delle età di una popolazione, calcolata come il rapporto tra la somma delle età di tutti gli individui e il numero della popolazione residente.

ANNO	% 0 - 14	% 15 - 64	% 65 +	ABITANTI	INDICE VECCHIAIA	ETA' MEDIA
2013	15,3	65,6	19,1	1.238.075	124,5	42,1
2014	15,2	64,9	19,8	1.262.295	130,6	42,5
2015	15,1	64,7	20,2	1.265.077	134,8	42,9
2016	14,9	64,4	20,6	1.264.105	138,8	43,2
2017	14,7	64,3	21,0	1.262.678	143,3	43,5
2018	14,5	64,2	21,3	1.262.402	147,4	43,8
2019	14,2	64,2	21,5	1.265.954	151,2	44,0
2020	14,0	64,2	21,8	1.268.455	156,3	44,3
2021	13,7	69,3	22,0	1.247.583	160,0	45

Fonte: dati Istat al 1° gennaio 2021

Popolazione straniera

Ai fini statistici, sono considerati cittadini stranieri le persone di cittadinanza non italiana aventi dimora abituale in Italia.

Come si evince dalla tabella seguente, la provincia di Brescia, nell'ambito delle province lombarde, fatta eccezione per la Città Metropolitana di Milano, registra il **più elevato tasso percentuale di stranieri presenti** (13,4% della popolazione).

Provincia		Cittadini stranieri				% Stranieri su popolaz. totale	Variazione % anno precedente
		Maschi	Femmine	Totale	%		
1. Milano	MI	219.957	227.751	447.708	39,6%	13,78%	-2,5%
2. Brescia	BS	74.348	77.180	151.528	13,4%	12,08%	-2,9%
3. Bergamo	BG	58.468	58.976	117.444	10,4%	10,61%	-2,3%
4. Monza e della Brianza	MB	35.994	39.250	75.244	6,7%	8,67%	-0,5%
5. Varese	VA	34.090	39.709	73.799	6,5%	8,34%	-2,6%
6. Pavia	PV	30.296	30.986	61.282	5,4%	11,31%	-1,2%
7. Mantova	MN	25.107	25.343	50.450	4,5%	12,37%	-2,3%
8. Como	CO	22.957	25.487	48.444	4,3%	8,10%	+0,4%
9. Cremona	CR	20.452	20.615	41.067	3,6%	11,53%	-0,4%
10. Lecco	LC	13.387	13.692	27.079	2,4%	8,07%	-0,4%
11. Lodi	LO	13.339	13.459	26.798	2,4%	11,81%	-0,9%
12. Sondrio	SO	4.560	5.184	9.744	0,9%	5,39%	+0,4%
Totale Regione		552.955	577.632	1.130.587		100,0%	-2,0%

Fonte: dati Istat al 1° gennaio 2021

La comunità straniera più numerosa in Lombardia è quella proveniente dalla **Romania** con il 15% di tutti gli stranieri presenti sul territorio, seguita da Marocco e Albania.

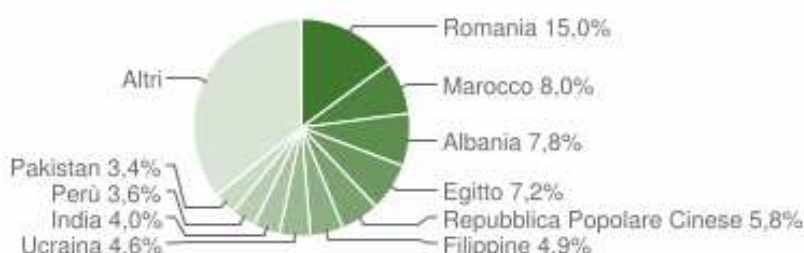

Fonte: dati Istat al 1° gennaio 2021

Gli stranieri residenti in provincia di Brescia al 1° gennaio 2021 sono **150.813** e rappresentano il **12,08%** della popolazione residente. Si segnala che nell'ultimo quinquennio la popolazione straniera residente si è assestata attorno alle 150.000 unità.

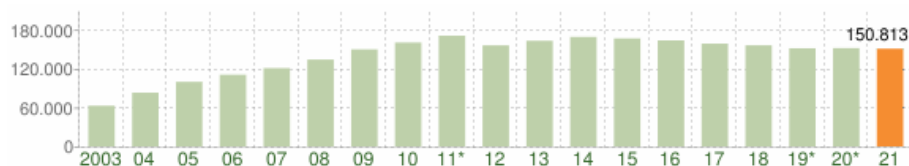

Andamento della popolazione con cittadinanza straniera - 2021

PROVINCIA DI BRESCIA - DATI ISTAT 1° gennaio 2021 - ELABORAZIONE TUTTITALIA.IT

(*) post-censimento

Documento Unico di Programmazione 2022/2024

La tabella sottostante mostra la variazione percentuale della popolazione residente totale, di quella non straniera e di quella straniera, da un anno all'anno successivo.

	<i>Residenti Totale</i>	<i>Residenti non stranieri</i>	<i>Residenti stranieri</i>	<i>% Residenti stranieri</i>	<i>Variazione % Residenti</i>	<i>Variazione % Residenti non stranieri</i>	<i>Variazione % Residenti stranieri</i>
31/12/2013	1.262.295	1.093.249	169.046	13,39%	1,21%	0,84%	3,69%
31/12/2014	1.265.077	1.098.435	166.642	13,17%	0,22%	0,47%	1,42%
31/12/2015	1.264.105	1.100.453	163.652	12,95%	0,08%	0,18%	1,79%
31/12/2016	1.262.678	1.104.093	158.585	12,56%	0,11%	0,33%	3,10%
31/12/2017	1.262.402	1.106.334	156.068	12,36%	0,02%	0,20%	1,59%
31/12/2018	1.265.954	1.108.491	157.463	12,44%	0,30%	0,20%	0,90%
31/12/2019	1.268.455	1.110.497	157.958	12,45%	0,46%	0,58%	-0,40%
31/12/2020	1.247.583	1.096.055	151.528	12,08%	-1,60%	-1,30%	-2,90%

Fonte: dati Istat al 1° gennaio 2021

Fabbricati scolastici di istruzione superiore gestiti dalla Provincia e alunni iscritti
A.S.2021/2022

N.	ISTITUTO	SEDE / SUCCURSALE	COMUNE	UBICAZIONE	Alunni 2021/22	volume m3	superficie mq
1	Liceo scientifico "C. GOLGI"	SEDE	BRENO	via Folgore	1.255	24.550,00	7.671,88
		succursale	BRENO	via M. della Libertà		19.710,00	6.159,38
2	I.I.S." TASSARA- GHISLANDI"	SEDE	BRENO	via Folgore, 10	1.059	38.930,00	12.165,63
		succursale	BRENO	via Don R. Putelli, 10		16.246,00	5.076,88
		succursale di Breno	PISOONE	via Caduti del Lavoro		5.819,00	1.818,44
3	Liceo Scientifico "COPERNICO"	SEDE	BRESCIA	v.le Duca Abruzzi, 17	1.506	78.563,00	24.550,94
4	Liceo Scientifico "LEONARDO"	SEDE	BRESCIA	via Balestrieri	1.851	72.133,00	22.541,56
5	I.I.S. "CASTELLI"	SEDE	BRESCIA	via G.Cantore, 9	2.609	142.542,00	31.246,88
		sezione ITIS "Moretto"	BRESCIA	via Apollonio, 21		42.552,00	13.297,50
6	IIS TARTAGLIA - OLIVIERI"	sede	BRESCIA	via Oberdan, 12/e	1.668	60.595,00	18.935,94
		sezione Liceo "Olivieri"	BRESCIA	Via Oberdan-Via Tirandi		16.000,00	5.000,00
7	ITC "ABBA-BALLINI"	SEDE	BRESCIA	via Tirandi, 3	1.405	65.818,00	20.568,13
8	Liceo Scientifico "A. CALINI"	SEDE	BRESCIA	via Montesuello, 2	1.414	61.027,00	19.070,94
9	ITA "G. PASTORI"	SEDE	BRESCIA	v.le Bornata, 110	1.009	45.939,00	14.355,94
10	I.P.S.S.A.R. "A. MANTEGNA"	SEDE	BRESCIA	via Fura, 96	1.119	36.915,00	11.535,94
		succursale	BRESCIA	via Ghislandi, 1		9.789,00	3.059,06
11	I.I.S."M FORTUNY"	SEDE	BRESCIA	via Berchet, 9	1.037	24.692,03	7.716,26
		succursale	BRESCIA	via Reggio, 12		10.890,00	3.403,13
12	I.I.S.. "P. SRAFFA"	SEDE	BRESCIA	via Comboni, 6	890	30.439,00	9.512,19
		succursale	BRESCIA	piazzetta S Francesco e Chiara, 2		7.578,00	2.368,13
13	Liceo Scienze Umane "DE ANDRE"	SEDE	BRESCIA	via Bonino Bonini 58	1.807	27.558,00	8.611,88
14	I.I.S. "C. GOLGI"	SEDE	BRESCIA	via Rodi, 16	1.112	50.006,00	15.626,88
15	I.I.S. "V. GAMBARA"	SEDE	BRESCIA	via Gambara	1.283	30.277,00	9.461,56
16	Liceo Classico "ARNALDO DA BRESCIA"	SEDE	BRESCIA	corso Magenta, 56	771	26.996,00	8.436,25
17	Conservatorio Musicale "L. MARENZIO"	SEDE	BRESCIA	Piazza Michelangeli n. 1	515	21.200,00	6.625,00
		succursale di Brescia	DARFO B/T	via Razziche, 5		4.120,00	1.287,50
18	I.I.S. "A. LUNARDI"	SEDE	BRESCIA	via Riccobelli, 47	1.898	34.982,00	10.931,88
19	I.I.S. "L. EINAUDI"	SEDE	CHIARI	via F.lli Sirani, 1	1.799	46.340,00	14.481,25

Documento Unico di Programmazione 2022/2024

N.	ISTITUTO	SEDE / SUCCURSALE	COMUNE	UBICAZIONE	Alunni 2021/22	Volume m3	Superficie mq
20	I.I.S. "V. DANDOLO"	SEDE	CORZANO	piazza della Chiesa, 2	1.042	47.134,00	14.729,38
		succursale di Corzano	LONATO	loc. S. Tomaso		5.135,00	1.604,69
		succursale di Corzano	ORZIVECCHI	via Giardino, 97		8.774,00	2.741,88
21	I.I.S. "OLIVELLI - PUTELLI"	SEDE	DARFO B.T.	via Ubertosa, 1	1.295	64.715,00	20.223,44
22	Liceo Classico "BAGATTA"	SEDE	DESENZANO	via Bagatta, 30	986	31.818,24	9.943,20
23	I.I.S. "BAZOLI - POLO"	SEDE	DESENZANO	Via Giotto,55	1.320	26.500,00	8.281,25
24	I.I.S. "MENEHINI"	SEDE	EDOLO	via Morino, 5	653	56.365,00	17.614,06
25	I.P.S.S.A.R. "De Medici"	sede	GARDONE RIVIERA	via Trieste, 19	804	10.125,00	3.164,06
		succursale di Gardone R.	DESENZANO d/G	via Michelangelo, 33		11.979,00	3.743,44
26	I.I.S. "C. Beretta"	sede	GARDONE V.T.	via Convento, 27	1.591	32.900,00	10.281,25
		succursale	GARDONE V.T.	via Matteotti, 299		11.155,00	3.485,94
		succursale	GARDONE V.T.	Via Mazzini		12.087,00	3.777,19
27	I.I.S. "Perlasca"	SEDE	IDRO	via Treviso 30	1.250	36.400,00	11.375,00
		succursale di Idro	VOBARNO	via Sottostrada		15.737,00	4.917,81
28	I.I.S. "Antonietti"	SEDE	ISEO	via Paolo VI, 3 - 5	1.469	50.000,00	15.625,00
29	I.I.S. "CAPIROLA"	SEDE	LENO	piazza Battisti, 7	2.233	57.519,00	25.787,19
		succursale di Leno	GHEDI	via Caravaggio, 10		25.000,00	7.812,50
30	I.T.I.S. "Cerebotani"	SEDE	LONATO	via Galilei, 1	1.399	40.684,00	12.713,75
31	I.I.S. "B. PASCAL"	SEDE	MANERBIO	via Solferino, 92	1.498	38.779,00	12.118,44
		succursale di Manerbio	VEROLANUOVA	via Rovetta, 29		43.305,00	11.657,81
32	I.I.S. "DON MILANI"	SEDE	MONTICHIARI	via Marconi, 41	1.934	58.500,00	18.281,25
33	I.I.S. "COSSALI"	SEDE	ORZINUOVI	via Milano, 81/83	1.369	51.144,00	15.982,50
34	I.I.S. C. "Marzoli"	SEDE	PALAZZOLO S/O	via Levadello, 26	1.519	100.000,00	31.250,00
35	IIS "FALCONE"	SEDE	PALAZZOLO S/O	via Levadello, 26	1.261		
36	I.I.S. "BONSIGNORI"	SEDE	REMEDELLO	Via Avis, 1	488	20.720,00	6.475,00
37	I.I.S. "GIGLI"	SEDE	ROVATO	Viale Europa	1.086	36.075,00	11.273,44
38	Liceo Scientifico "E. FERMI"	SEDE	SALO'	via delle Foibe, 8	1.221	31.716,00	9.911,25
39	I.T.C. e G. "C. Battisti"	SEDE	SALO'	via IV Novembre, 11	980	37.677,11	11.774,10
40	I.I.S. "PRIMO LEVI"	SEDE	SAREZZO	via delle Bombe	969	49.492,00	15.466,25
		succursale di Sarezzo	LUMEZZANE	via Gnutti, 62		30.500,00	9.531,25
TOTALE					51.389	2.094.141,38	647.059,27

Fonte: Settore delle Strade- Edilizia Scolastica e Direzionale e Ufficio scolastico Territoriale

ECONOMIA
Il tessuto imprenditoriale

Le imprese in provincia di Brescia *nate* nel 2020 sono state complessivamente 5.813 *in calo* del 16,7 % rispetto al 2019 (6.980 unità), *in calo* del 30,7% rispetto al 2010 quando avevano superato le ottomila unità (8.394).

Le *cancellazioni* dai registri camerali sono state in tutto 6.037 con *un calo* del 23% rispetto al 2019 (7.906 unità), e del 18,7% rispetto al 2010 (7.429 unità).

Il saldo, nel complesso, risulta negativo per 224 unità: il numero delle imprese registrate alla Camera di Commercio di Brescia al 31.12.2020 ammonta a 117.391 unità, mentre quello delle imprese attive risulta pari a 104.688.

Movimento annuale delle imprese ⁽¹⁾ attive e tassi di ⁽²⁾ natalità e mortalità.
Raffronti tra Province Lombarde

	Registrate	Attive	Nate	Cancellate	Saldo	Tasso di Natalità	Tasso di Mortalità
Varese	67.213	58.260	3.285	3.182	103	4,90	4,70
Como	47.859	42.430	2.268	2.393	-125	4,70	5,00
Sondrio	14.455	13.567	614	886	-272	4,20	6,10
Milano	377.948	305.395	20.828	23.597	-2.769	5,50	6,20
Bergamo	94.008	83.791	4.363	4.903	-540	4,60	5,20
Brescia	117.391	104.688	5.813	6.037	-224	5,00	5,10
Pavia	46.349	41.081	2.193	2.441	-248	4,70	5,30
Cremona	28.879	25.787	1.302	1.494	-192	4,50	5,20
Mantova	38.791	34.821	1.644	2.492	-848	4,20	6,40
Lecco	25.655	22.948	1.168	1.293	-125	4,60	5,00
Lodi	16.530	14.385	758	923	-165	4,60	5,60
Monza e Brianza	74.321	63.946	3.807	4.066	-259	5,10	5,50
Lombardia	949.399	811.099	48.043	53.707	-5.664	5,10	5,70
Italia	6.091.971	5.137.678	353.052	362.218	-9.166	6,00	6,00

Fonte: Annuario Statistico Regionale Lombardia: province e imprese dati al 31.12.2020

(1) A partire dal 1996 sono comprese le imprese agricole per cui è subentrato l'obbligo di iscrizione al Registro Imprese delle Camere di Commercio in base alla legge di riforma di queste ultime (L. 29.12.1993, n. 580).

(2) calcolato su 100 imprese registrate

Imprese registrate per sezione di attività economica al 31.12.2020 (Lombardia e Province Lombarde) (1)

Territorio	A Agricoltura, silvicoltura pesca	B Estrazione di minerali da cave e miniere	C Attività manifatturiere	D Fornitura di energia elettrica, gas, vapore	E Fornitura di acqua; reti fognarie, attività di gestione	F Costruzioni	G Commercio all'ingrosso e al dettaglio; riparazione di auto	H Trasporto e magazzino	I Attività dei servizi alloggio e ristorazione	J Servizi di informazione e comunicazione	K Attività finanziarie e assicurative	L Attività immobiliari	M Attività professionali, scientifiche e tecniche	N Noleggio, agenzie di viaggio, servizi di supporto alle imprese	O Amministrazioni e pubblica e difesa; assicurazione sociale	P Istruzione	Q Sanità e assistenza sociale	R Attività artistiche, sportive, di intrattenimento e divertimento	S Altre attività di servizi	T Attività di famiglie e convivenze come datori di lavoro	U Organizzazioni ed organismi extraterritoriali	X Imprese non classificate	Totale
Varese	1585	19	8163	71	121	9921	13724	1381	3998	1379	1756	5724	2382	2612	1	428	584	681	3507	0	0	37	58074
Como	2037	8	5784	49	81	7464	9405	1225	3291	982	1181	3555	1853	2043	1	276	445	477	2252	0	0	20	42429
Sondrio	2253	20	1181	73	23	2107	2820	426	1744	194	314	672	313	376	1	59	109	180	699	0	0	3	13567
Milano	3444	74	27427	1269	444	41574	72584	13292	19734	15079	12038	30420	28240	17636	10	2182	2587	3977	13063	1	3	301	305379
Bergamo	4833	46	10374	162	198	17345	18753	2065	5736	2003	2314	6233	3836	3048	1	444	642	1099	4457	0	0	46	83635
Brescia	9568	94	13637	217	232	16455	23024	2607	7806	2507	2990	7886	5552	3809	4	627	728	1594	5325	3	0	23	104688
Pavia	5947	22	4149	52	89	7751	9227	1071	2956	809	1061	1931	1272	1317	0	189	416	521	2287	0	0	14	41081
Cremona	3713	5	2851	69	31	4328	5938	659	1781	494	640	1403	830	813	1	124	208	413	1469	0	0	17	25787
Mantova	7305	21	3793	70	57	5500	7625	806	2023	580	804	1793	1097	949	0	99	223	356	1706	0	0	14	34821
Lecco	1095	5	3512	23	47	3837	5341	531	1623	556	750	1801	1038	1029	1	164	194	229	1158	0	0	14	22948
Lombardia	43910	331	90762	2140	1457	1E+05	2E+05	26365	55167	26861	26268	67825	50333	37545	22	4996	6893	10338	40072	4	3	524	810740

Fonte: InfoCamere dati aggiornati al 31.12.2020

(1) Dal 2009 le attività economiche sono codificate in base alla classificazione ATECO 2007

Rispetto al totale delle imprese registrate in Lombardia, si evidenzia che la Provincia di Brescia è al primo posto sia nel comparto "agricoltura, silvicoltura e pesca", sia nel comparto "estrazione di minerali da cave e miniere". Si trova tra il secondo e terzo posto dopo la città metropolitana di Milano in tutte le altre sezioni di attività economica. Si precisa inoltre che nell'ultimo decennio questa situazione resta pressoché invariata e questo denota l'importanza e la varietà delle imprese presenti sul territorio.

Analizzando la composizione delle imprese registrate emerge che, in Provincia di Brescia, al primo posto si trovano le imprese classificate nel "Commercio all'ingrosso e al dettaglio/riparazioni di auto" (21,99%), al secondo posto le imprese di "Costruzioni" (15,72%), al terzo le attività manifatturiere (13,03%) e al quarto le imprese del comparto agricolo (9,14%), confermando la tendenza degli anni precedenti.

Comparazione e variazione % del numero delle Imprese Bresciane in attività economica al 31.12.2019 ed al successivo 31.12.2020

	Agricoltura, silvicoltura pesca	Estrazione di minerali da cave e miniere	Attività manifatturiere	Fornitura di energia elettrica, gas, vapore e aria condiz..	Fornitura di acqua; reti fognarie, attività di gestione d..	Costruzioni	Commercio all'ingrosso e al dettaglio; riparazione di aut..	Trasporto e magazzinaggio	Attività dei servizi alloggio e ristorazione	Servizi di informazione e comunicazione	Attività finanziarie e assicurative	Attività immobiliari	Attività professionali, scientifiche e tecniche	Noleggio, agenzie di viaggio, servizi di supporto alle imprese.	Amministrazione pubblica e difesa; ass. sociale ..	Istruzione	Sanità e assistenza sociale	Attività artistiche, sportive, di intrattenimento e diver..	Altre attività di servizi	Imprese di famiglia	Imprese non classificate	Totale
Provincia di Brescia 31/12/2019	9.712	101	13.745	204	224	16.424	23.284	2.619	7.945	2.466	2.963	7.844	5.368	3.679	5	612	707	1.588	5.364	3	25	104.882
Provincia di Brescia 31/12/2020	9.568	94	13.637	217	232	16.455	23.024	2.607	7.806	2.507	2.990	7.886	5.552	3.809	4	627	728	1.594	5.325	3	23	104.688
Variazione dal 2019 al 2020	-1,48%	-6,93%	-0,79%	6,37%	3,57%	0,19%	-1,12%	-0,46%	-1,75%	1,66%	0,91%	0,54%	3,43%	3,53%	-20,00%	2,45%	2,97%	0,38%	-0,73%	0,00%	-8,00%	

Fonte: InfoCamere dati aggiornati al 31.12.2020

L'analisi delle imprese bresciane attive al 31 dicembre 2020 pone in evidenza una tendenza di lievi variazioni percentuali da un anno all'altro, che si attestano nella maggior parte dei casi tra il 3% e -2%.

Imprese attive per forma giuridica anno 2020 - Raffronti tra Province Lombarde

	Numero imprese attive					Percentuale rispetto al Totale della Regione				
	Società di capitali	Società di persone	Ditte individuali	Altre forme	Totale imprese attive	Società di capitali (%)	Società di persone (%)	Ditte individuali (%)	Altre forme (%)	Totale imprese attive (%)
Varese	16.510	11.379	29.116	1.255	58.260	6,33	8,68	7,29	6,46	7,18
Como	11.199	8.340	21.992	899	42.430	4,29	6,36	5,50	4,62	5,23
Sondrio	2.532	2.618	8.090	327	13.567	0,97	2,00	2,02	1,68	1,67
Milano	131.135	41.114	124.384	8.762	305.395	50,25	31,36	31,13	45,07	37,65
Bergamo	24.412	13.016	44.561	1.802	83.791	9,35	9,93	11,15	9,27	10,33
Brescia	29.239	17.964	55.071	2.414	104.688	11,20	13,70	13,78	12,42	12,91
Pavia	4.782	5.294	15.091	819	25.787	1,83	4,04	3,78	4,21	3,18
Cremona	5.609	4.472	12.442	620	22.948	2,15	3,41	3,11	3,19	2,83
Mantova	3.041	2.581	8.442	638	14.385	1,17	1,97	2,11	3,28	1,77
Lecco	6.453	6.970	20.760	425	34.821	2,47	5,32	5,20	2,19	4,29
Lodi	131.135	41.114	124.384	321	305.395	50,25	31,36	31,13	1,65	37,65
Monza e Brianza	18.410	11.347	33.031	1.158	63.946	7,05	8,65	8,27	5,96	7,88
Lombardia	260.966	131.106	399.587	19.440	811.099					

Fonte: InfoCamere dati aggiornati al 31.12.2020

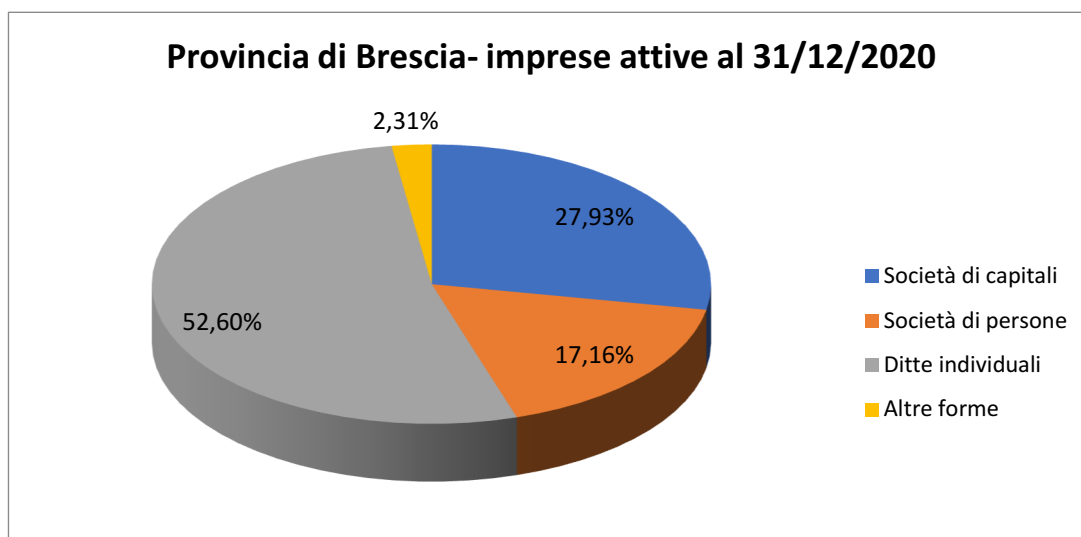

Fonte: Ufficio CdG elaborazione dati al 31.12.2020- InfoCamere

Imprese attive per forma giuridica anno 2020 - Trend annuale in Provincia di Brescia

						Variazione % rispetto all'anno precedente				
	Società di capitali	Società di persone	Ditte individuali	Altre forme	Totale	Società di capitali	Società di persone	Ditte individuali	Altre forme	Totale
2013	24.662	22.042	60.066	2.471	109.241	0,35%	-1,83%	-1,99%	6,05%	-1,27%
2014	24.941	21.469	59.688	2.340	108.438	1,13%	-2,60%	-0,63%	5,30%	-0,74%
2015	25.446	20.731	58.770	2.383	107.330	2,02%	-3,44%	-1,54%	1,84%	-1,02%
2016	26.018	20.130	57.895	2.403	106.446	2,25%	-2,90%	-1,54%	0,84%	-0,82%
2017	26.685	19.596	57.478	2.424	106.183	-2,56%	2,65%	0,72%	-0,87%	0,25%
2018	27.551	19.067	56.378	2.436	105.432	8,27%	-8,03%	-4,07%	2,22%	-1,77%
2019	28.396	18.514	55.536	2.438	104.882	3,07%	-2,90%	-1,49%	0,08%	-0,52%
2020	29.239	17.964	55.071	2.414	104.688	2,97%	-2,97%	-0,84%	-0,98%	-0,18%

Fonte: InfoCamere dati aggiornati al 31.12.2020

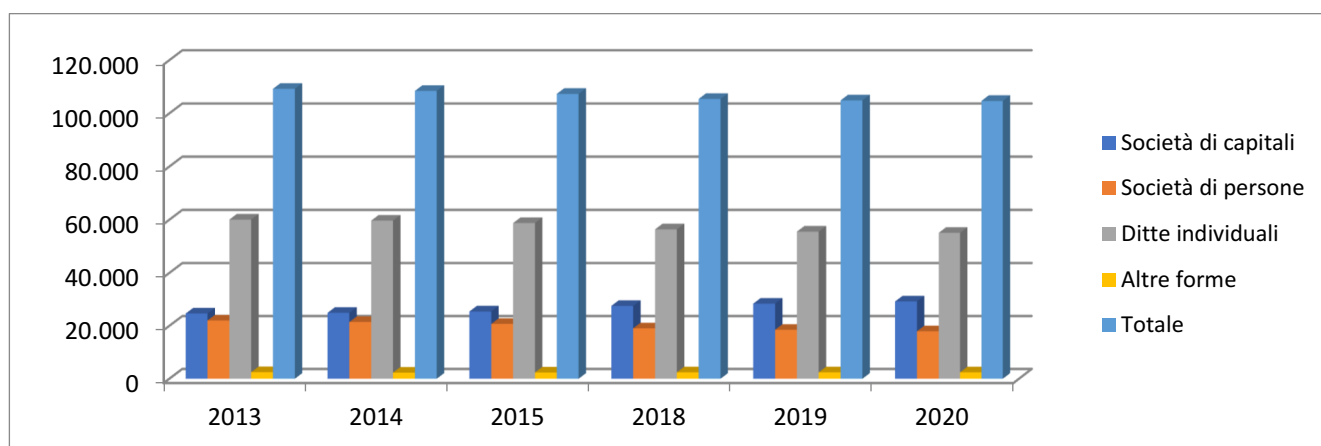

Fonte: Ufficio CdG elaborazione dati al 31.12.2020- InfoCamere

Le imprese individuali, nonostante rappresentino la forma giuridica più diffusa nella nostra Provincia (52,60% di imprese attive rispetto al totale), registrano una tendenza negativa nella flessione, rispetto al 2019, pari al 2,97%, così come le società di persone (flessione negativa pari al 2,97%) e le altre forme (0,98%).

I dati registrano invece un incremento delle società di capitali pari al 2,97%, confermando la tendenza dello scorso anno. Si evince quindi che nell'ultimo triennio si conferma il trend.

IL MERCATO DEL LAVORO

L'andamento del mercato del lavoro nella Provincia di Brescia viene di seguito illustrato attraverso l'osservazione di dati provenienti da due diverse fonti:

1. l'ultima **Indagine Istat sulle Forze di Lavoro** (aggiornata al 31/12/2020);
2. le informazioni raccolte dall'**Osservatorio Provinciale del Mercato del Lavoro** (aggiornate al 31/12/2020).

Il mercato del Lavoro secondo l'indagine Istat

Nelle due tabelle seguenti, sono riepilogati i dati dell'ultima **Indagine Istat sulla Forza Lavoro**: i valori delle prime tre colonne, rappresentano la media annua (x 1.000) del 2019 e del 2020.

2020	Occupati	In cerca di occupazione	Forza Lavoro	Tasso di attività 15-64 anni	Tasso di occupazione 15-64 anni	Tasso di disoccupazione
Brescia	548	25	573	69,01%	66,01%	4,40%
Lombardia	4.406	301	4.707	Dato non disp	66,90%	5,00%

2019	Occupati	In cerca di occupazione	Forza Lavoro	Tasso di attività 15-64 anni	Tasso di occupazione 15-64 anni	Tasso di disoccupazione
Brescia	559	28	587	70,80%	67,04%	4,70%
Lombardia	4.483	323	4.806	Dato non disp	68,40%	5,60%

Fonte: dati I.Stat in via di acquisizione al 15/05/2021

Il **tasso di attività** è il rapporto fra la **forza lavoro**, definita come la somma degli **occupati** e delle persone in **cerca di occupazione**, fra i 15 e i 64 anni di età, e la **popolazione residente** di pari età.

Si definiscono persone in **cerca di occupazione** (disoccupati) coloro che, avendo compiuto i 15 anni di età, nell'indagine sulla forza lavoro dichiarano: una condizione professionale diversa da quella di occupato, di non aver effettuato ore di lavoro nel periodo di riferimento, di essere alla ricerca di un lavoro, di aver effettuato almeno un'azione di ricerca di lavoro nei trenta giorni che precedono il periodo di riferimento, di essere immediatamente disponibili (entro due settimane) ad accettare un lavoro, qualora venga offerto.

Si definiscono invece **occupate** le persone tra i 15 anni e i 64 anni che, all'indagine sulla forza lavoro, dichiarano: di possedere un'occupazione, anche se nel periodo di riferimento non hanno svolto attività lavorativa (occupato dichiarato) e di essere in una condizione diversa da occupato, ma di aver effettuato ore di lavoro nel periodo di riferimento (altra persona con attività lavorativa).

Tasso di disoccupazione in Provincia di Brescia - Trend Storico

2013	2014	2015	2016	2017	2018	2019	2020
8,3%	9,10%	8,70%	8,06%	6,20%	5,20%	4,70%	4,40%

Fonte: dati ISTAT definitivi relativi al periodo 2013-2020

Dalle tabelle precedenti emerge che:

- la Provincia di Brescia segnala un trend lievemente negativo rispetto al dato regionale e al 2019 in merito al tasso di occupazione 66,01%;
- il tasso di disoccupazione della Provincia di Brescia (4,40% nel 2020) è inferiore a quello della Regione Lombardia (5,00%) e, mantenendosi inferiore a quello nazionale (10,00%), ha subito una diminuzione dell'0,20% rispetto al 2019, confermando il trend positivo dell'ultimo quinquennio.

Il mercato del Lavoro secondo l'Osservatorio Provinciale

Le tabelle seguenti sintetizzano i dati elaborati dall'Osservatorio Provinciale del Mercato del Lavoro, strumento preposto alla raccolta, all'aggiornamento e all'elaborazione delle informazioni estratte dalla sola banca dati dei Centri per l'Impiego della Provincia di Brescia. Nello specifico, i dati si riferiscono alle persone residenti nel territorio che si rivolgono ai Centri per l'Impiego (disoccupati e iscritti nelle liste speciali) nonché alle pratiche di avviamento e di cessazione che vengono registrate.

Gli ultimi dati elaborati dall'Osservatorio, aggiornati al 10 ottobre 2021 registrano **146.012 persone in cerca di lavoro (disoccupate)** iscritte ai Centri per l'impiego. Si tratta di persone che, in seguito a cessazione del rapporto di lavoro sono alla ricerca di un nuovo posto di lavoro. Va sottolineato che il numero di disoccupati (tabella seguente) è sovrastimato per effetto delle mancate cancellazioni di quelle persone che, nel corso degli anni, si sono iscritte ai centri per l'impiego, ma che ad oggi non sono più alla ricerca attiva di un lavoro per cause oggettive (decesso, pensionamento).

Disoccupati * - dato di stock al 10/10/2021

Cittadinanza Italiana		Cittadinanza Straniera		Cittadinanza non rilevabile		Totale Femmine	Totale Maschi
Femmine	Maschi	Femmine	Maschi	Femmine	Maschi		
54.041	42.189	23.030	24.892	796	1.064	77.867	68.145

Fonte: Osservatorio Mercato del Lavoro della Provincia di Brescia - Settore Lavoro

* nella classe disoccupati sono inseriti tutti gli status "Iscritti" (disoccupati, inoccupati, in conservazione per reddito; in sospensione dell'anzianità)

Al 10/10/2021 i disoccupati registrati dall'Osservatorio bresciano sono 146.012 a fronte dei **150.338** del **2020**, **150.317** del **2019**, **152.913** del **2018** e dei **154.969** del **2017**.

Avviamenti per Settore ATECO - 1° Semestre 2021

Tipo Evento	Genere	Agricoltura	Costruzioni	Industria	Commercio e servizi	Somma
Avviamento	Femmina	1.066	520	7.940	29.653	39.179
	Maschio	4.021	11.728	21.048	24.964	61.761
Totale		5.087	12.248	28.988	54.617	100.940

Cessazioni per Settore ATECO - 1° Semestre 2021

Tipo Evento	Genere	Agricoltura	Costruzioni	Industria	Commercio e servizi	Somma
Cessazione	Femmina	395	336	5.458	27.565	33.754
	Maschio	2.098	9.528	16.254	20.566	48.446
Totale		2.493	9.864	21.712	48.131	82.200

Differenza tra cessazioni e avviamenti per Settore ATECO
1° Semestre 2021

Genere	Agricoltura	Costruzioni	Industria	Commercio e servizi	Somma
Femmina	-671	-184	-2.482	-2.088	-5.425
Maschio	-1.923	-2.200	-4.794	-4.398	-13.315
Totale	-2.594	-2.384	-7.276	-6.486	-18.740

Differenza % tra cessazioni e avviamenti per Settore
ATECO 1° Semestre 2021

Genere	Agricoltura	Costruzioni	Industria	Commercio e servizi	Somma
Femmina	37,05%	64,62%	68,74%	92,96%	86,15%
Maschio	52,18%	81,24%	77,22%	82,38%	78,44%
Totale	49,01%	80,54%	74,90%	88,12%	81,43%

Avviati per Settore ATECO - 1° Semestre 2021

Tipo Evento	Genere	Agricoltura	Costruzioni	Industria	Commercio e servizi	Somma
Avviamento	Femmina	1.009	510	6.573	25.363	33.455
	Maschio	3.633	10.543	17.828	22.118	54.122
Totale		4.642	11.053	24.401	47.481	87.577

Cessati per Settore ATECO - 1° Semestre 2021

Tipo Evento	Genere	Agricoltura	Costruzioni	Industria	Commercio e servizi	Somma
Cessazione	Femmina	370	326	4.638	23.472	28.806
	Maschio	1.903	8.610	14.052	18.220	42.785
Totale		2.273	8.936	18.690	41.692	71.591

Differenza tra cessati e avviati per Settore ATECO 1°
Semestre 2021

Genere	Agricoltura	Costruzioni	Industria	Commercio e servizi	Somma
Femmina	-639	-184	-1.935	-1.891	-4.649
Maschio	-1.730	-1.933	-3.776	-3.898	-11.337
Totale	-2.369	-2.117	-5.711	-5.789	-15.986

Differenza % tra cessati e avviati per Settore ATECO 1°
Semestre 2021

Genere	Agricoltura	Costruzioni	Industria	Commercio e servizi	Somma
Femmina	36,67%	63,92%	70,56%	92,54%	86,10%
Maschio	52,38%	81,67%	78,82%	82,38%	79,05%
Totale	48,97%	80,85%	76,60%	87,81%	81,75%

Pratiche (1 semestre 2021)

Tipo evento	Periodo selezionato 1° semestre 2021 Brescia	Quota % periodo selezionato	Stesso periodo anno precedente 1° semestre 2020 Brescia	Quota % stesso periodo anno precedente	Tasso di crescita rispetto allo stesso periodo dell'anno precedente (T1)
Proroga	33.753	14,9%	24.112	13,2%	40,0%
Avviamento	100.940	44,6%	76.631	42,1%	31,7%
Cessazione	82.200	36,3%	73.033	40,1%	12,6%
Trasformazione	9.571	4,2%	8.456	4,6%	13,2%
TOTALE	226.464	100,0%	182.232	100,0%	24,3%
Saldo (S)	18.740		3.598		420,8%

Fonte: SISTAL - Sistema Informativo statistico per il mercato del lavoro di Regione Lombardia

(S): Avviamenti - Cessazioni;

(T1): $(\text{Periodo selezionato} - \text{Stesso periodo anno precedente}) / \text{Stesso periodo anno precedente}$;

Nota:

1) I dati presenti in tabella sono al netto degli eventi giornalieri e degli eventi di rapporti non andati a buon fine

2) I dati sono al netto dei tirocini, dei contratti LSU, dei contratti borsa-lavoro e dei contratti non specificati. Vengono inclusi solo i dati riferiti a imprese con sede operativa nel territorio selezionato e quelli relativi a soggetti con età compresa tra 15 e 64 anni (inclusi).

Le tabelle seguenti sintetizzano i dati elaborati dall'Osservatorio Provinciale del Mercato del Lavoro, strumento innovativo preposto alla raccolta, all'aggiornamento e all'elaborazione delle informazioni estratte dalla sola banca dati dei Centri per l'Impiego della Provincia di Brescia. Nello specifico, i dati si riferiscono alle persone residenti nel territorio che si rivolgono ai Centri per l'Impiego (disoccupati e iscritti nelle liste speciali) nonché alle pratiche di avviamento e di cessazione che vengono registrate.

Documento Unico di Programmazione 2022/2024

Gli ultimi dati elaborati dall'Osservatorio, aggiornati al **21 DICEMBRE 2020** registrano **150.338** persone in cerca di lavoro (disoccupate) iscritte ai Centri per l'impiego. Si tratta di persone che, in seguito a cessazione del rapporto di lavoro sono alla ricerca di un nuovo posto di lavoro. Va sottolineato che il numero dei disoccupati (tabella seguente) è sovrastimato per effetto delle mancate cancellazioni di quelle persone che, nel corso degli anni, si sono iscritte ai centri per l'impiego, ma che ad oggi non sono più alla ricerca attiva di un lavoro per cause oggettive (decesso, pensionamento).

Disoccupati * - dato di stock 21/12/2020

Cittadinanza Italiana		Cittadinanza Straniera		Cittadinanza non rilevabile		Totale Femmine	Totale Maschi
Femmine	Maschi	Femmine	Maschi	Femmine	Maschi		
55500	43501	23432	26011	815	1079	79747	70591

Fonte: Osservatorio Mercato del Lavoro della Provincia di Brescia - Settore delle Politiche Attive del Lavoro

* nella classe disoccupati sono inseriti tutti gli status "Iscritti" (disoccupati, inoccupati, in conservazione per reddito; in sospensione dell'anzianità, ecc.)

Il livello fotografa una situazione statica sul mercato del lavoro bresciano, confermando la crisi economica nonostante gli ammortizzatori stiano frenando la crisi legata alla pandemia COVID19: al **21/12/2020**, infatti, i disoccupati registrati dall'Osservatorio bresciano sono **150.338** a fronte dei **150.317** del 2019, a fronte dei **152.913** del **2018** e dei **154.969** del **2017**.

Avviamenti per Settore ATECO – 1^ semestre 2020

Tipo Evento	Genere	Agricoltura	Costruzioni	Industria	Commercio e servizi	Somma
Avviamenti	Femmina	887	377	5.382	23.565	30.211
	Maschio	4.030	8.069	13.754	20.144	45.997
Totale		4.917	8.446	19.136	43.709	76.208

Cessazioni per Settore ATECO – 1^ semestre 2020

Tipo Evento	Genere	Agricoltura	Costruzioni	Industria	Commercio e servizi	Somma
Cessazione	Femmina	512	265	4.516	26.898	32.191
	Maschio	2.267	6.485	12.585	19.900	41.237
Totale		2.779	6.750	17.101	46.798	73.428

Documento Unico di Programmazione 2022/2024

Differenza tra cessazioni e avviamenti per Settore ATECO primo semestre 2020

Genere	Agricoltura	Costruzioni	Industria	Commercio e servizi	Somma
Femmina	-375	-112	-866	+3.333	+1980
Maschio	-1763	-1584	-1169	-244	-4760
Totale	-2138	-1696	-2035	+3089	-2780

Differenza % tra cessazioni e avviamenti per Settore ATECO primo semestre 2019

Genere	Agricoltura	Costruzioni	Industria	Commercio e servizi	Somma
Femmina	57.7%	28.4%	6.3%	8.2%	199.5%
Maschio	56,2%	15.1%	12.7%	13.9%	152.8%
Totale	56,5%	43.5%	19%	22.1%	352.3%

Avviati per Settore ATECO – 1^a semestre 2020

Tipo Evento	Genere	Agricoltura	Costruzioni	Industria	Commercio e servizi	Somma
Avviati	Femmina	830	364	4.522	20.740	26.456
	Maschio	3.610	7.197	11.982	18.167	40.956
Totale		4.440	7.561	16.504	38.907	67.412

Cessati per Settore ATECO – 1^a semestre 2020

Tipo Evento	Genere	Agricoltura	Costruzioni	Industria	Commercio e servizi	Somma
Cessati	Femmina	460	259	3.975	23.707	28.401
	Maschio	2.002	5.881	11.185	17.923	36.991
Totale		2.462	6.140	15.160	41.630	65.392

Differenza tra cessati e avviati per Settore ATECO primo semestre 2019

Genere	Agricoltura	Costruzioni	Industria	Commercio e servizi	Somma
Femmina	-370	-105	-547	+2967	+1945
Maschio	-1608	-1316	-797	-244	-3965
Totale	-1978	-1421	-1344	+2723	-2020

Differenza % tra cessati e avviati per Settore ATECO primo semestre 2019

Genere	Agricoltura	Costruzioni	Industria	Commercio e servizi	Somma
Femmina	44,5%	28,8%	12,09%	14,30%	99,69
Maschio	44,54%	18,28%	6,65%	1,34%	70,81
Totale	49,04%	47,08%	18,74%	15,64%	130,5

Pratiche

Tipo evento	Periodo selezionato 1° semestre 2020 Brescia	Quota % periodo selezionato	Stesso periodo anno precedente 1° semestre 2019 Brescia	Quota % stesso periodo anno precedente	Tasso di crescita rispetto allo stesso periodo dell'anno precedente (T1)
Proroga	25.060	13,6%	26.175	11,9%	-4,3%
Avviamento	76.208	41,4%	99.193	45,0%	-23,2%
Cessazione	73.428	39,9%	83.448	37,9%	-12,0%
Trasformazione	9.328	5,1%	11.385	5,2%	-18,1%
TOTALE	184.024	100,0%	220.201	100,0%	-16,4%
Saldo (S)	2.780		15.745		-82,3%

(S): Avviamenti - Cessazioni; (T1): (Periodo selezionato - Stesso periodo anno precedente) / Stesso periodo anno precedente;
 Fonte: SISTAL – Sistema informativo statistico per il mercato del lavoro di Regione Lombardia

SERVIZI PUBBLICI LOCALI

(dati aggiornati al 31/12/2020)

Il servizio di pulizia delle acque superficiali del Lago di Garda

Con Decreto del Presidente n. 75 del 31.3.2020 è stata affidata la gestione del servizio di pulizia delle acque superficiali del lago di Garda, per il triennio 2020-2022 alla **Società Garda Uno S.p.A.**, avente sede legale a Padenghe sul Garda (BS).

Lo schema di convenzione ha per oggetto dell'accordo: "*Attività di tutela degli ambienti lacustri e fluviali, accordo con la società Garda Uno per lo svolgimento dell'attività di pulizie delle acque superficiali del lago di Garda. Anni 2020-2022.*"

La pulizia superficiale del lago sarà eseguita dalla Società Garda Uno S.P.A. direttamente con i battelli raccoglitori ed il battello eradicatore di proprietà della provincia di Brescia, ovvero avvalendosi di altri mezzi proprio e/o di soggetti abilitati, prevedendo lo svolgimento dei seguenti interventi:

- ✓ l'asportazione, la raccolta e il trasporto presso discariche o altri impianti di gestione (recupero o smaltimento) regolarmente autorizzati dei rifiuti normalmente esistenti sulle acque o provenienti dagli affluenti e dalle rive del Lago di Garda;
- ✓ l'asportazione, la raccolta e il trasporto presso impianti autorizzati delle macrofite dalle sponde lacustri quando l'eccessivo sviluppo di tale vegetazione dia luogo ad un innaturale incremento dell'eutrofizzazione e, comunque, ogni qual volta si verificano eccessivi accumuli di macrofite, con eventuali fenomeni di sviluppo di cattivi odori, di deturpazione del paesaggio e di intralcio alla circolazione delle unità di navigazione che effettuano pubblico servizio di trasporto;
- ✓ l'asportazione, la raccolta e il trasporto presso discariche od altri impianti di gestione (recupero o smaltimento) regolarmente autorizzati dei rifiuti (ramaglie, tronchi d'albero, detriti, macrofite, ecc.) accumulatisi per effetto di eventi idrologici;
- ✓ l'asportazione e l'avvio agli impianti di gestione (recupero o smaltimento) degli idrocarburi immessi nelle acque lacustri, salvo le normali perdite dei natanti, qualora i responsabili della contaminazione non provvedano ovvero non siano individuabili (salve le funzioni di spettanza regionale o comunale in relazione ai siti contaminati);
- ✓ la rimozione e il trasporto presso discariche od altri impianti di gestione (recupero o smaltimento) regolarmente autorizzati di materiali sommersi che possano arrecare danni alla navigazione;
- ✓ la fornitura di assistenza logistica agli enti preposti alla tutela delle risorse ittiche e alla rimozione di carcasse animali;

Servizi formativi in ambito professionale

Con Deliberazione del Consiglio Provinciale n. 50 del 28 novembre 2003 è stato approvato lo Statuto dell'Azienda Speciale per la Formazione Professionale e, in data 13 gennaio 2004, è stata costituita l'**Azienda Speciale Centro Formativo Provinciale Giuseppe Zanardelli** che ha, come oggetto della propria attività, la gestione dei seguenti servizi pubblici locali: gestione dei servizi formativi e delle attività tese alla promozione della cultura formativa nell'ambito professionale. Tale scopo sarà realizzato attraverso l'individuazione, la promozione e l'erogazione di servizi orientativi e formativi in linea con le istanze provenienti dal mercato del lavoro, sia nell'ambito privato che pubblico, dall'utenza del territorio e dal mondo scolastico.

In particolare, l'azienda potrà:

- ✓ svolgere attività di studio, ricerca e progettazione, compiere indagini e sondaggi per l'analisi della domanda formativa e delle esigenze di carattere orientativo;
- ✓ istituire corsi di qualificazione e riqualificazione professionale, di specializzazione, aggiornamento e formazione permanente e continua;
- ✓ favorire il collegamento delle realtà scolastiche, culturali, economiche e socioeducative e produttive con il sistema formativo mediante la promozione e la gestione di attività di orientamento scolastico e professionale;

- ✓ promuovere azioni di marketing di tutti i servizi offerti
- ✓ realizzare e commercializzare supporti e materiali grafico-pubblicitari, anche su commessa
- ✓ progettazione e la conduzione di attività di formazione, orientamento, inserimento e accompagnamento al lavoro, in modo da assicurare un'offerta formativa coerente con le esigenze del territorio provinciale e dei potenziali destinatari.”

Servizio idrico integrato nell'Ambito Territoriale Ottimale

Con Deliberazione del Consiglio Provinciale n. 26 del 27 giugno 2011 è stata deliberata la costituzione, formalizzata successivamente in data 1° luglio 2011, dell'**Azienda Speciale Ufficio d'Ambito di Brescia**.

L'Azienda è lo strumento tramite il quale la Provincia esercita le funzioni e le attività di programmazione, pianificazione e controllo del servizio idrico integrato nell'Ambito Territoriale Ottimale.

Con atto notarile in data 24 giugno 2016 è stata costituita la società "**Acque Bresciane srl**" per la gestione del Servizio Idrico Integrato nell'ATO della Provincia di Brescia, servizio successivamente affidato con deliberazione del Consiglio Provinciale n. 35/2016.

Si elencano le funzioni e le attività previste dallo Statuto:

- ✓ l'Azienda è lo strumento tramite il quale la Provincia, quale ente responsabile dell'ATO, esercita le funzioni e le attività di cui all'art. 48, comma 2, della legge regionale 12 dicembre 2003, n. 26 e successive modificazioni e integrazioni;
- ✓ l'Azienda può svolgere ulteriori attività in materia di tutela delle acque dall'inquinamento e di gestione delle risorse idriche, su incarico della Provincia, previa convenzione onerosa;
- ✓ l'Azienda fornisce supporto di segreteria, amministrativo e organizzativo alla Conferenza dei Comuni di cui all'art. 48, comma 3, della L.R. 26/2003 e successive modifiche e integrazioni;
- ✓ per lo svolgimento delle proprie funzioni, l'Azienda può stipulare intese, accordi, convenzioni e contratti con enti pubblici e privati e partecipare ad associazioni, enti e istituzioni, pubbliche e private, la cui attività sia rivolta, direttamente o indirettamente, al perseguimento dei medesimi fini.

Documento Unico di Programmazione 2022/2024

Nella seguente tabella, si riepiloga la situazione economica di Garda Uno S.p.a. e delle due aziende speciali sopra citate:

RAGIONE SOCIALE	PERCENTUALE DI PARTECIPAZIONE al 31/12/2020	PATRIMONIO NETTO (importi in euro)		Valore partecipazione della Provincia di Brescia calcolato sul patrimonio netto (importi in euro)	VALORE DELLA PRODUZIONE (importi in euro)		RISULTATI DI BILANCIO DEGLI ULTIMI TRE ESERCIZI FINANZIARI (importi in euro)		
		31/12/2019	31/12/2020		31/12/2020	al 31/12/2019	al 31/12/2020	2018	2019
Garda Uno S.p.A.	9,76	20.900.180,00	25.511.720,00	2.489.943,87	28.196.085,00	29.563.036,00	992.445,00	442.204,00	1.266.157,00
Centro Formativo Provinciale Giuseppe Zanardelli	100	3.386.404,00	3.387.028,00	3.387.028,00	16.229.597,00	15.224.785,00	14.751,00	-560.233,00	623,00
Ufficio d'Ambito di Brescia	100	319.989,00	281.400,00	281.400,00	887.457,00	905.897,00	227.266,00	233.990,00	201.400,00

Fonte: Ufficio Servizi Finanziari ed Enti Partecipati

Analisi delle condizioni interne

Gli Organi di Governo

La legge 7 aprile 2014, n. 56 prevede una nuova configurazione delle Province, le quali diventano Enti Territoriali di Area Vasta i cui Organi di Governo, non più eletti direttamente dai Cittadini, vengono individuati attraverso un procedimento elettorale di secondo grado.

I nuovi Organi di Governo dell'Ente Territoriale sono, oltre all'*Assemblea dei Sindaci* dei 205 Comuni che fanno parte della Provincia di Brescia, il *Presidente della Provincia* e il *Consiglio Provinciale* il quale, vista la popolazione residente sul territorio provinciale, è composto, oltre che dal Presidente, da sedici Consiglieri.

I Soggetti chiamati ad eleggere i nuovi Organi Provinciali sono i Sindaci e i Consiglieri dei 205 Comuni della Provincia.

Il 2 novembre 2018 a seguito delle consultazioni elettorali del 31 ottobre 2018, è stato eletto **Presidente** della Provincia **Samuele Alghisi**.

Il 17 marzo 2019, a seguito delle consultazioni elettorali, è stato eletto il nuovo **Consiglio Provinciale**.

Il Presidente della Provincia ha poi conferito, in data 5 aprile 2019, le sottoindicate **deleghe ai Consiglieri Provinciali**, ai sensi dell'articolo 17, comma 2, del nuovo Statuto Provinciale, il quale prevede che *"Il Presidente della Provincia, per favorire il buon andamento dell'azione amministrativa, può anche assegnare deleghe a uno o più Consiglieri Provinciali, dandone immediata comunicazione al Consiglio"*.

CONSIGLIERE	DELEGHE
Guido Galperti <i>Vicepresidente</i>	Ambiente, Polizia Provinciale, Aeroporto di Montichiari e Trasporto Alta Velocità (TAV).
Antonio Bazzani	Protezione Civile
Giovanni Battista Sarnico	Servizio Idrico Integrato, Trasporto Pubblico Locale e rapporti con l'Assemblea dei Sindaci.
Giampiero Bressanelli	Rapporti fra la Provincia, le Comunità Montane e gli altri Organismi del territorio montano, rapporti con l'Associazione Comuni Bresciani (ACB), coordinamento dei progetti relativi al Fondo per lo sviluppo dei Comuni di Confine, interventi sulla legge 2 maggio 1990, n. 102 (Legge Valtellina) e utilizzo della risorsa acqua a eccezione del servizio idrico integrato.
Filippo Ferrari	Impianti sportivi, Istruzione, Edilizia scolastica e Turismo
Diletta Scaglia	Pari Opportunità, Bilancio, Patrimonio e Enti partecipati dalla Provincia

La struttura organizzativa

Con Decreto del Presidente n. 198 del 2 ottobre 2020 è stato aggiornato, con decorrenza 5 ottobre 2020, il Quadro Organizzativo dell'ente. Esso è così articolato:

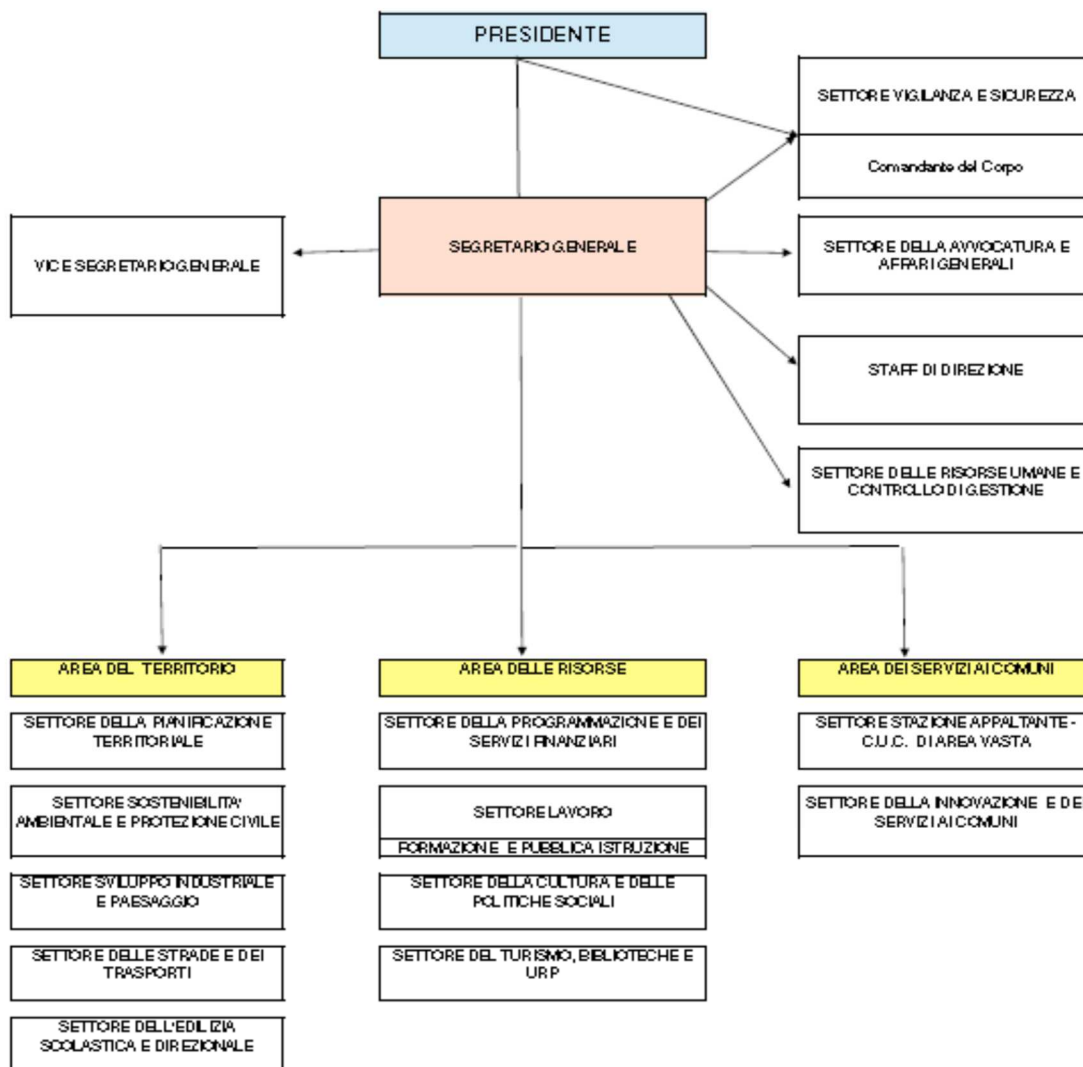

Le Risorse Umane

Personale di ruolo e non di ruolo della Provincia di Brescia – Trend storico 2014-2020

Personale	Fascia	31/12/2014	31/12/2015	31/12/2016	31/12/2017	31/12/2018	31/12/2019	31/12/2020	Variazione dal 2014 al 2020
Dirigenti di ruolo	A	11	8	5	5	5	4	6	2
Dipendenti di ruolo con inc. dir.	B	2	2	2	2	1	1	1	0
Dirigenti esterni con incarico	C	1	1	2	1	1	1	1	0
Dipendenti di ruolo	D	749	654	535	530	507	479	457	-22
Comandati c/o altri Enti	F	4	2	0	0	0	4	2	-2
Comandati in Provincia	G	1	1	1	1	1	0	0	0
Personale ex art. 90	H	1	1	1	1	1	1	1	0
Personale dipendente non di ruolo	I	0	0	0	0	0	0	18	18
Totale personale di ruolo	A+B+D+F	766	666	542	537	513	488	466	-22
Totale personale non di ruolo	C+G+H+I	3	3	4	3	3	2	20	18

Elaborazione dati: Ufficio Controllo di Gestione

La tabella qui sopra mostra il trend storico del personale della Provincia di Brescia, suddividendo lo stesso in personale di ruolo presente nella dotazione organica e personale non di ruolo.

Si evince che il personale di ruolo della Provincia di Brescia al 31/12/2020 conta 466 unità e 20 unità di personale a tempo determinato.

Rapporto tra personale dirigenziale e non – Trend storico 2014-2020

		31/12/2014	31/12/2015	31/12/2016	31/12/2017	31/12/2018	31/12/2019	31/12/2020
Personale dirigenziale che presta servizio nell'Ente	A+B+C	14	11	9	8	7	7	8
Personale NON dirigenziale che presta servizio nell'Ente	D+G+H+I	751	654	538	532	509	480	476
Numero di dipendenti per dirigente		54	59	60	66	73	68	60

Elaborazione dati: Ufficio Controllo di Gestione

Il personale non dirigenziale che presta effettivamente servizio nell'Ente al 31/12/2020, pari a 476 unità, ha registrato una flessione negativa rispetto alle 751 unità del 2014.

Il personale dirigenziale (di ruolo e non ruolo) ha registrato una riduzione passando dalle 14 unità del 2014 alle 8 del 2020.

In media i dipendenti in servizio per ciascun dirigente sono 60.

Dipendenti di ruolo - Distribuzione per categoria - Comparazione 2019-2020

	al 31/12/2019			al 31/12/2020		
	Femmine	Maschi	Totale	Femmine	Maschi	Totale
Cat. "A"	0	4	4	0	4	4
Cat. "B1"	17	43	60	15	42	57
Cat. "B3"	13	31	44	12	28	40
Cat. "C"	115	131	246	106	130	236
Cat. "D1"	37	36	73	36	34	70
Cat. "D3"	28	28	56	24	26	50
Dirigenti di ruolo	2	3	5	3	3	6
Totale	212	276	488	196	267	463

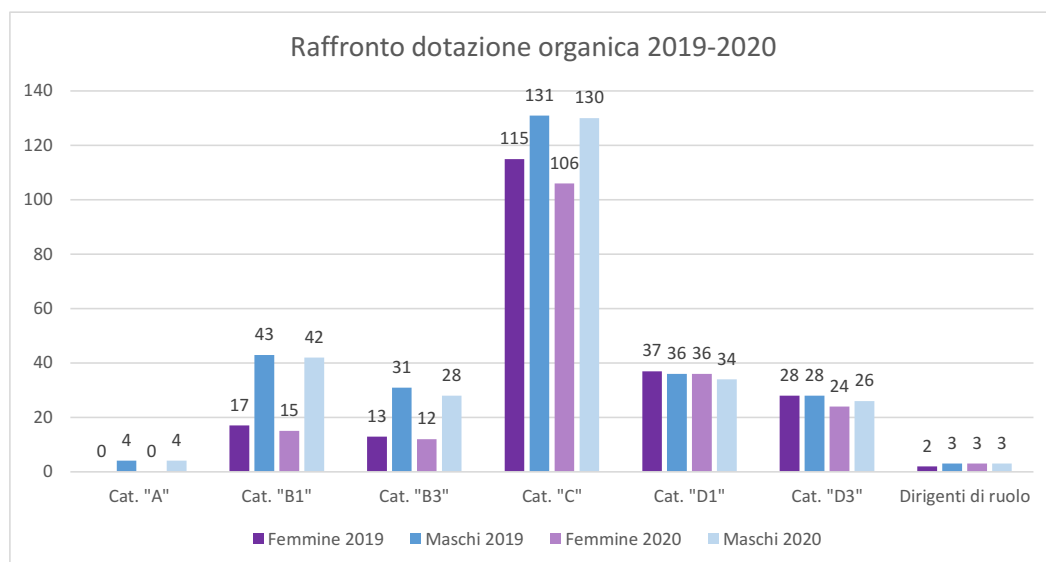

Elaborazione dati: Ufficio Controllo di Gestione

Personale della Provincia di Brescia - Distribuzione per età – Situazione al 31/12/2020

	30-34	35-39	40-44	45-49	50-54	55-59	60-64	65-67	68-99
SEGREARIO A	0	0	0	0	0	1	0	0	0
DIRIGENTE A TEMPO INDETERMINATO	0	0	0	3	0	3	0	0	0
DIRIGENTE A TEMPO DETERMINATO ART.110 C.1 TUEL	-	-	-	-	-	2	-	-	-
POSIZIONE ECONOMICA D6	-	-	-	4	10	9	8	1	-
POSIZIONE ECONOMICA D5	-	-	-	-	9	16	7	2	-
POSIZIONE ECONOMICA D4	-	-	-	1	5	4	1	-	-
POSIZIONE ECONOMICA D3	-	-	-	3	11	10	3	1	-
POSIZIONE ECONOMICA D2	-	-	-	1	6	1	-	-	-
POSIZIONE ECONOMICA D1	1	2	1	-	2	1	-	-	-
POSIZIONE ECONOMICA C5	-	1	9	26	34	49	15	-	-
POSIZIONE ECONOMICA C4	-	-	4	10	10	7	8	-	-
POSIZIONE ECONOMICA C3	-	-	2	2	3	2	-	-	-
POSIZIONE ECONOMICA C2	-	2	6	6	10	9	5	-	-
POSIZIONE ECONOMICA C1	1	1	5	5	3	-	-	-	-
POSIZ. ECON. B7 - PROFILO ACCESSO B3	-	-	-	-	5	7	3	1	-
POSIZ. ECON. B7 - PROFILO ACCESSO B1	-	-	-	-	-	1	-	-	-
POSIZ.ECON. B6 PROFILI ACCESSO B3	-	-	-	1	1	7	2	1	-
POSIZ.ECON. B6 PROFILI ACCESSO B1	-	-	-	1	1	2	-	-	-
POSIZ.ECON. B5 PROFILI ACCESSO B3	-	-	-	-	-	1	-	-	-
POSIZ.ECON. B5 PROFILI ACCESSO B1	-	-	1	4	8	3	8	-	-
POSIZ.ECON. B4 PROFILI ACCESSO B3	-	1	1	4	4	1	-	-	-
POSIZ.ECON. B4 PROFILI ACCESSO B1	-	-	-	-	2	3	1	-	-
POSIZIONE ECONOMICA B3	-	-	1	1	2	-	-	-	-
POSIZIONE ECONOMICA B2	-	1	1	4	5	4	3	-	-
POSIZIONE ECONOMICA A2	-	-	-	1	1	1	-	1	-
COLLABORATORE A T.D. ART. 90 TUEL	-	-	1	-	-	-	-	-	-

Dati elaborati dall'ufficio CdG, fonte: Conto Annuale 2020-Tabella T8

Elaborazione grafica: tab T8

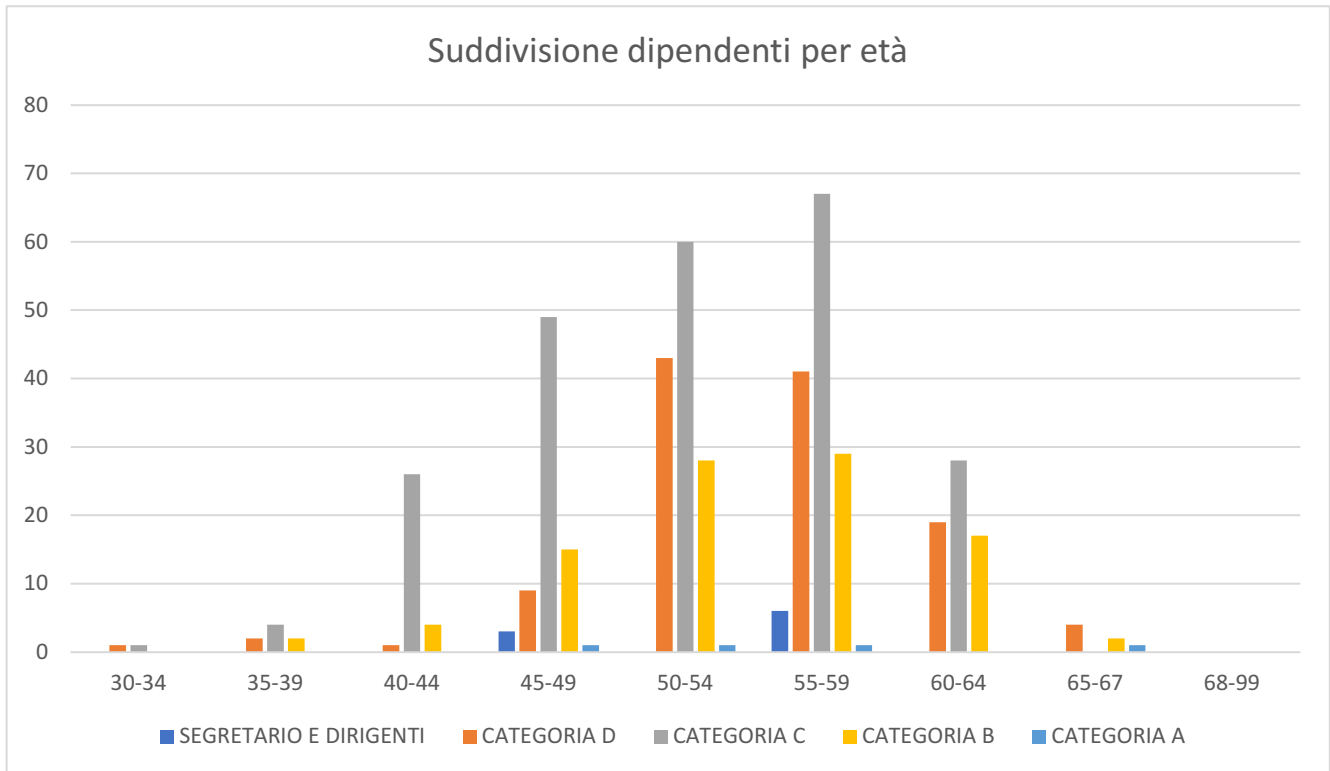

Personale della Provincia di Brescia – Titolo di studio – Situazione al 31/12/2020

	FINO ALLA SCUOLA DELL'OBBLIGO	LICENZA MEDIA SUPERIORE	LAUREA BREVE	LAUREA	SPECIALIZZAZIONE POST LAUREA / DOTTORATO DI RICERCA	ALTRI TITOLI POST LAUREA
SEGRETARIO	-	-	-	1	-	-
DIRIGENTE A TEMPO INDETERMINATO	-	-	-	6	-	-
DIRIGENTE A TEMPO DETERMINATO ART.110 C.1 TUEL	-	-	-	2	-	-
POSIZIONE ECONOMICA D6	-	6	1	25	-	-
POSIZIONE ECONOMICA D5	1	21	-	12	-	-
POSIZIONE ECONOMICA D4	-	6	-	5	-	-
POSIZIONE ECONOMICA D3	-	14	2	12	-	-
POSIZIONE ECONOMICA D2	-	2	-	6	-	-
POSIZIONE ECONOMICA D1	-	-	1	6	-	-
POSIZIONE ECONOMICA C5	11	105	2	16	-	-
POSIZIONE ECONOMICA C4	6	26	-	7	-	-
POSIZIONE ECONOMICA C3	-	5	-	4	-	-
POSIZIONE ECONOMICA C2	12	16	4	6	-	-
POSIZIONE ECONOMICA C1	-	9	-	6	-	-
POSIZ. ECON. B7 - PROFILO ACCESSO B3	11	4	-	1	-	-
POSIZ. ECON. B7 - PROFILO ACCESSO B1	1	-	-	-	-	-
POSIZ.ECON. B6 PROFILI ACCESSO B3	11	1	-	-	-	-
POSIZ.ECON. B6 PROFILI ACCESSO B1	4	-	-	-	-	-
POSIZ.ECON. B5 PROFILI ACCESSO B3	-	-	-	1	-	-
POSIZ.ECON. B5 PROFILI ACCESSO B1	21	2	-	1	-	-
POSIZ.ECON. B4 PROFILI ACCESSO B3	3	7	1	-	-	-
POSIZ.ECON. B4 PROFILI ACCESSO B1	6	-	-	-	-	-
POSIZIONE ECONOMICA B3	2	2	-	-	-	-
POSIZIONE ECONOMICA B2	16	2	-	-	-	-
POSIZIONE ECONOMICA A2	3	1	-	-	-	-
COLLABORATORE A T.D. ART. 90 TUEL	-	1	-	-	-	-

Dati elaborati dall'ufficio CdG, fonte: Conto Annuale 2020-Tabella T9

Elaborazioni grafiche: tab T9

Dipendenti: CATEGORIA D

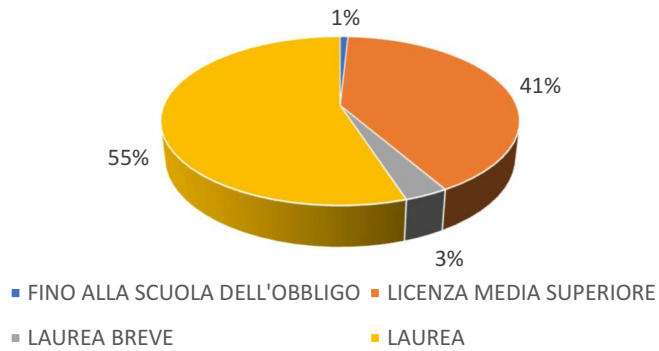

Dipendenti: CATEGORIA C

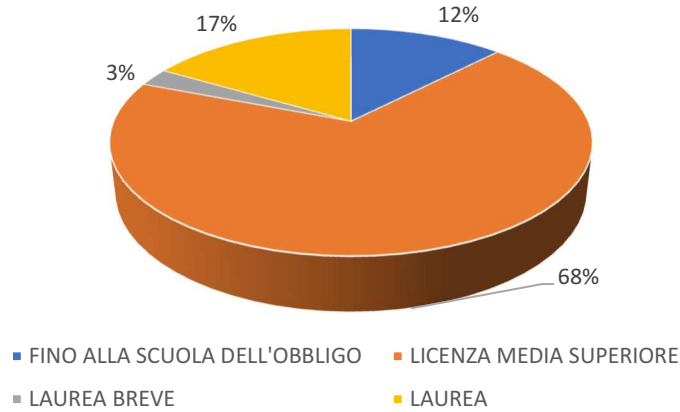

Dipendenti: CATEGORIA B

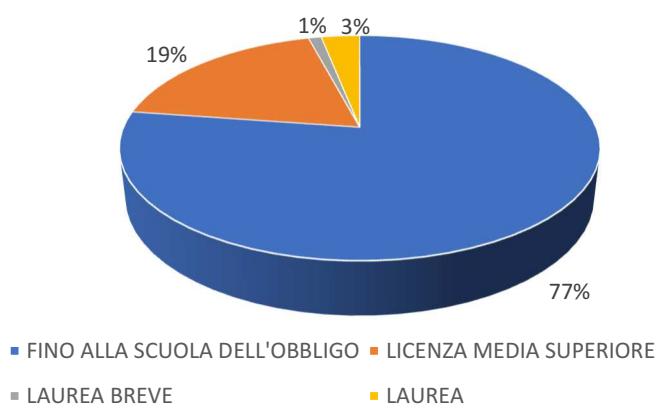

Dipendenti: CATEGORIA A

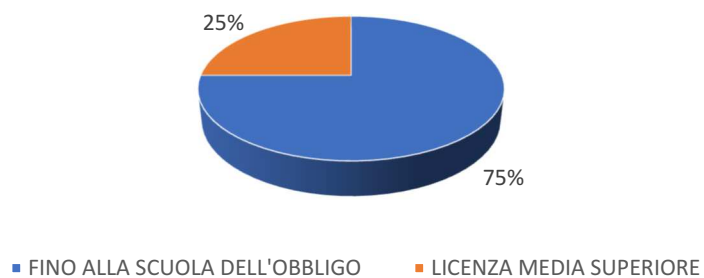

Le dotazioni strumentali 2016-2021
Attrezzature Informatiche

Sistema operativo	Anno 2016	Anno 2017	Anno 2018	Anno 2019	Anno 2020	Anno 2021
Apple MacOS	7	7	8	7	7	0
iOS	0	0	0	0	0	3
Android	0	0	0	0	0	39
Microsoft Windows XP	283	201	130	14	14	20
Microsoft Windows 2000	24	12	12	0	0	0
Microsoft Windows Vista	35	26	22	13	13	12
Microsoft Windows 7	17	17	16	14	14	16
Microsoft Windows 8	2	1	1	1	1	5
Microsoft Windows 10	456	490	569	654	847	808
Totale	824	754	758	703	896	903

Tipologia postazione	Anno 2016	Anno 2017	Anno 2018	Anno 2019	Anno 2020	Anno 2021
All-in-one	6	7	8	7	11	5
Desktop	628	639	612	565	637	608
Notebook	108	108	99	76	191	208
Tablet	1	1	1	0	0	42
Workstation	81	2	38	55	57	40
Totale	824	757	758	703	896	903

Sede degli uffici	Anno 2016	Anno 2017	Anno 2018	Anno 2019	Anno 2020	Anno 2021
Extra cittadine	125	116	121	104	139	127
Crystal Palace	11	0	0	0	0	0
Villa Barboglio	0	0	0	0	0	0
Via Cefalonia	69	63	66	67	77	71
Via Dalmazia				2	1	0
Via Fontane	3	3	3	3	2	0
Via Marconi	9	1	0	0	0	0
Via Milano	229	229	225	221	293	207
Via Musei	43	38	36	30	31	49
Via Romiglia	64	59	56	52	76	102
Palazzo Bargnani	32	29	38	40	51	43
Palazzo Broletto	77	66	64	41	50	67
Palazzo Martinengo	78	86	93	90	103	163
Piazza Tebaldo Brusato	73	59	56	53	73	74
Corso Zanardelli	11	8	0	0	0	0
Totale	824	757	758	703	896	903

Fonte: Settore della Innovazione e dei Servizi ai Comuni

Situazione autoparco

TIPOLOGIA VEICOLO	POLIZIA PROVINCIALE	PROTEZIONE CIVILE	STRADE/EDILIZIA SCOLASTICA	ALTRI SETTORI	TOTALE
Autovetture di proprietà	28	3		7	38
Autovetture a noleggio	25	3	34	9	71
Autovetture in Comodato gratuito regione Lombardia		5			5
Autovetture in custodia giudiziale	2				2
Totale autovetture	55	11	34	16	116

Autocarri di proprietà	9	9	16	7	41
Autocarri a noleggio	1		14		15
Autocarri in comodato gratuito dalla Regione Lombardia		5			5
Totale autocarri	10	14	30	7	61

Imbarcazioni di proprietà	6				6
---------------------------	---	--	--	--	----------

Motoveicoli di proprietà					0
--------------------------	--	--	--	--	----------

Motocarri in proprietà			3		3
------------------------	--	--	---	--	----------

Rimorchi in comodato gratuito dalla Regione Lombardia		9			9
---	--	---	--	--	----------

Motoslitte	2				2
Rimorchi, sollevatori e simili	4	8	1	1	14
Mezzi d'opera			2		2
Vari	4		4		8
Totale mezzi d'opera di proprietà	10	8	7	1	26

Fonte: Settore della Stazione Appaltante CUC Area Vasta dati al 20/10/2021

Stampa DUP sezione strategica 2022



Tavola di sintesi: AREA STRATEGICA / OBIETTIVO STRATEGICO / OBIETTIVO OPERATIVO

AREA STRATEGICA	OBIETTIVO STRATEGICO	CENTRO DI RESPONSABILITA'	OBIETTIVO OPERATIVO	
1 - Pianificazione territoriale di coordinamento	<u>01 - Qualificazione del territorio</u>	30308 - SETTORE DELLA PIANIFICAZIONE TERRITORIALE	29 - PIANIFICAZIONE TERRITORIALE E URBANISTICA	
	<u>02 - Rispetto dei criteri di sostenibilità</u>	30308 - SETTORE DELLA PIANIFICAZIONE TERRITORIALE	33 - CARTOGRAFIA E SISTEMA INFORMATIVO GEOGRAFICO	
2 - Tutela e Valorizzazione dell'ambiente e del territorio	<u>03 - Sostegno all'ambiente</u>	30307 - SETTORE SOSTENIBILITA' AMBIENTALE E PROTEZIONE CIVILE	41 - USO SOSTENIBILE DELLE ACQUE 63 - PRODUZIONE ENERGETICA SOSTENIBILE	
		30308 - SETTORE DELLA PIANIFICAZIONE TERRITORIALE	39 - AREE PROTETTE E RETE ECOLOGICA	
		30311 - SETTORE SVILUPPO INDUSTRIALE E PAESAGGIO	36 - SOSTENIBILITA' AMBIENTALE DELLE ATTIVITA' D'IMPRESA 37 - TUTELA E VALORIZZAZIONE DELL'AMBIENTE E DEL PAESAGGIO 40 - TUTELA DELLE ACQUE	
	<u>04 - Azioni preventive e di controllo</u>	30202 - CORPO POLIZIA PROVINCIALE		32 - VIGILANZA E CONTROLLO IN MATERIA DI AGRICOLTURA, FORESTE, CACCIA E PESCA (FUNZIONI DELEGATE DALLA REGIONE) 60 - VIGILANZA E CONTROLLO IN MATERIA AMBIENTALE (FUNZIONE FONDAMENTALE)
				30307 - SETTORE SOSTENIBILITA' AMBIENTALE E PROTEZIONE CIVILE

Tavola di sintesi: AREA STRATEGICA / OBIETTIVO STRATEGICO / OBIETTIVO OPERATIVO

AREA STRATEGICA	OBIETTIVO STRATEGICO	CENTRO DI RESPONSABILITA'	OBIETTIVO OPERATIVO
2 - Tutela e Valorizzazione dell'ambiente e del territorio	<u>04 - Azioni preventive e di controllo</u>	30308 - SETTORE DELLA PIANIFICAZIONE TERRITORIALE	34 - GESTIONE SERVIZIO VOLONTARIO DI VIGILANZA ECOLOGICA
	<u>05 - Gestione delle Emergenze</u>	30307 - SETTORE SOSTENIBILITA' AMBIENTALE E PROTEZIONE CIVILE	51 - PROTEZIONE CIVILE E LEGGE VALTELLINA
3 - Viabilità, Grandi Infrastrutture e Trasporti	<u>06 - Sostenere la mobilità</u>	30308 - SETTORE DELLA PIANIFICAZIONE TERRITORIALE	43 - TRASPORTO PUBBLICO LOCALE 44 - TRASPORTO PRIVATO
	<u>07 - Sicurezza stradale</u>	30202 - CORPO POLIZIA PROVINCIALE	17 - MIGLIORAMENTO DELLA SICUREZZA STRADALE - PREVENZIONE E REPRESSIONE DELLE INFRAZIONI STRADALI
		30302 - SETTORE DELLE STRADE E DEI TRASPORTI	48 - COLLABORAZIONE CON GLI ENTI LOCALI PER UNA GESTIONE OTTIMIZZATA DELLA VIABILITA' 49 - MANUTENZIONE E GESTIONE DEL PATRIMONIO STRADALE 50 - SVILUPPO DELLA RETE INFRASTRUTTURALE
	<u>08 - Navigazione interna</u>	30308 - SETTORE DELLA PIANIFICAZIONE TERRITORIALE	45 - NAVIGAZIONE INTERNA
4 - Programmazione della rete scolastica e gestione dell'edilizia scolastica	<u>09 - Gestione, manutenzione dei fabbricati scolastici di IS</u>	30309 - SETTORE DELLA EDILIZIA SCOLASTICA E DIREZIONALE	21 - MANUTENZIONE STRAORDINARIA E ADEGUAMENTO NORMATIVO E FUNZIONALE DEI FABBRICATI SCOLASTICI DI ISTRUZIONE SUPERIORE 22 - SICUREZZA E GESTIONE EDILE E DEI SERVIZI DI SICUREZZA DEI FABBRICATI SCOLASTICI DI ISTRUZIONE SUPERIORE
		30512 - SETTORE LAVORO FORMAZIONE E PUBBLICA ISTRUZIONE	23 - GESTIONE ATTIVITA' INERENTI L'ISTRUZIONE

Tavola di sintesi: AREA STRATEGICA / OBIETTIVO STRATEGICO / OBIETTIVO OPERATIVO

AREA STRATEGICA	OBIETTIVO STRATEGICO	CENTRO DI RESPONSABILITA'	OBIETTIVO OPERATIVO
4 - Programmazione della rete scolastica e gestione dell'edilizia scolastica	<u>10 - Programmare l'offerta formativa</u>	30512 - SETTORE LAVORO FORMAZIONE E PUBBLICA ISTRUZIONE	58 - POLITICHE PER LA FORMAZIONE PROFESSIONALE
5 - Provincia Casa dei Comuni	<u>11 - Supporto agli Enti per lo sviluppo</u>	30208 - STAFF DI DIREZIONE	01 - ATTIVITA' DI INFORMAZIONE E COMUNICAZIONE ISTITUZIONALE
		30209 - SETTORE DELLE RISORSE UMANE E CONTROLLO DI GESTIONE	06 - SERVIZI DI SUPPORTO AGLI ENTI TERRITORIALI NELLA GESTIONE DEL PERSONALE
		30507 - SETTORE DELLA CULTURA E DELLE POLITICHE SOCIALI	25 - PROMOZIONE DELLA CULTURA E SOCIALITA'
		30509 - SETTORE DEL TURISMO BIBLIOTECHE E URP	24 - GESTIONE DELLA RETE BIBLIOTECARIA BRESCIANA
	<u>12 - Potenziare e diffondere progetti innovativi</u>	30509 - SETTORE DEL TURISMO BIBLIOTECHE E URP	53 - COORDINAMENTO DEL PROGRAMMA DI INTERVENTI STRATEGICI IN MATERIA DI FONDO COMUNI CONFINANTI
		30702 - SETTORE DELLA INNOVAZIONE E DEI SERVIZI AI COMUNI	54 - GESTIONE E COORDINAMENTO DI PROGETTI INNOVATIVI AD ELEVATO IMPATTO STRATEGICO FINANZIATI CON RISORSE REGIONALI, NAZIONALI, EUROPEE PUBBLICHE O PRIVATE
	<u>13 - Funzioni di CUC</u>	30701 - SETTORE STAZIONE APPALTANTE - C.U.C. DI AREA VASTA	12 - SOSTEGNO ALL'INNOVAZIONE DEGLI ENTI LOCALI BRESCIANI
			20 - GESTIONE DELL'ATTIVITA' CONTRATTUALE E SVOLGIMENTO DELLE FUNZIONI DI STAZIONE APPALTANTE
6 - Provincia efficiente e trasparente	<u>14 - Gestione delle risorse umane, finanziarie e del patrimonio</u>	30201 - SETTORE DELLA AVVOCATURA E AFFARI GENERALI	18 - DIFESA, RAPPRESENTANZA E CONSULENZA LEGALE



Tavola di sintesi: AREA STRATEGICA / OBIETTIVO STRATEGICO / OBIETTIVO OPERATIVO

AREA STRATEGICA	OBIETTIVO STRATEGICO	CENTRO DI RESPONSABILITA'	OBIETTIVO OPERATIVO
6 - Provincia efficiente e trasparente	14 - <u>Gestione delle risorse umane, finanziarie e del patrimonio</u>	30201 - SETTORE DELLA AVVOCATURA E AFFARI GENERALI	27 - INVENTARIAZIONE ARCHIVIO DI DEPOSITO
		30209 - SETTORE DELLE RISORSE UMANE E CONTROLLO DI GESTIONE	08 - GESTIONE ECONOMICA E PREVIDENZIALE DEL PERSONALE
			13 - GESTIONE DELLE RISORSE UMANE
			14 - SICUREZZA SUL LAVORO
		30211 - SETTORE VIGILANZA E SICUREZZA	16 - CONTROLLO DI GESTIONE
			59 - ATTIVITÀ DI SUPPORTO AMMINISTRATIVO AL CORPO DELLA POLIZIA PROVINCIALE
		30309 - SETTORE DELLA EDILIZIA SCOLASTICA E DIREZIONALE	10 - MIGLIORAMENTO DEL PATRIMONIO IMMOBILIARE DIREZIONALE PROVINCIALE
	30501 - SETTORE DELLA PROGRAMMAZIONE E DEI SERVIZI FINANZIARI	05 - GESTIONE DELLE RISORSE FINANZIARIE	
	30701 - SETTORE STAZIONE APPALTANTE - C.U.C. DI AREA VASTA	07 - RAZIONALIZZAZIONE DELLE SPESE DI FUNZIONAMENTO DELL'ENTE PER L'ACQUISTO DI BENI E SERVIZI	
		09 - GESTIONE DEL PATRIMONIO PROVINCIALE	
	15 - <u>Anticorruzione e Trasparenza</u>	30200 - SEGRETARIO GENERALE	99 - EFFICIENZA E MIGLIORAMENTO ORGANIZZATIVO - MISURE ANTICORRUPTIVE E DELLA TRASPARENZA
			02 - SUPPORTO ORGANI ISTITUZIONALI
	16 - <u>Garantire l'accessibilità ai servizi</u>	30201 - SETTORE DELLA AVVOCATURA E AFFARI GENERALI	15 - GESTIONE PROTOCOLLO E TENUTA DEGLI ARCHIVI
30509 - SETTORE DEL TURISMO BIBLIOTECHE E URP		19 - INFORMAZIONE E COMUNICAZIONE CON CITTADINI, IMPRESE E ISTITUZIONI	



Tavola di sintesi: AREA STRATEGICA / OBIETTIVO STRATEGICO / OBIETTIVO OPERATIVO

AREA STRATEGICA	OBIETTIVO STRATEGICO	CENTRO DI RESPONSABILITA'	OBIETTIVO OPERATIVO
6 - Provincia efficiente e trasparente	<u>16 - Garantire l'accessibilità ai servizi</u>	30702 - SETTORE DELLA INNOVAZIONE E DEI SERVIZI AI COMUNI	11 - TRANSIZIONE DIGITALE DELL'ENTE, GESTIONE E SVILUPPO DELL'INFRASTRUTTURA E DEGLI APPLICATIVI IN USO
7 - Promozione e sviluppo del territorio	<u>17 - Sostegno alle imprese</u>	30512 - SETTORE LAVORO FORMAZIONE E PUBBLICA ISTRUZIONE	56 - SVILUPPO ECONOMICO, COMPETITIVITÀ E OCCUPAZIONE
	<u>18 - Promozione del territorio</u>	30509 - SETTORE DEL TURISMO BIBLIOTECHE E URP	28 - COORDINAMENTO E SOSTEGNO ALLE FUNZIONI DELEGATE EX LR 27/15 IN MATERIA DI TURISMO
8 - Sostegno alla persona e alla famiglia	<u>19 - Politica del lavoro</u>	30512 - SETTORE LAVORO FORMAZIONE E PUBBLICA ISTRUZIONE	57 - POLITICHE ATTIVE DEL LAVORO
	<u>20 - Interventi in materia di politiche sociali</u>	30507 - SETTORE DELLA CULTURA E DELLE POLITICHE SOCIALI	04 - POLITICHE SOCIALI, PARI OPPORTUNITA' E INTERVENTI SUL TERRITORIO 55 - INTERVENTI IN MATERIA DI ASSOCIAZIONISMO, VOLONTARIATO E PERSONE GIURIDICHE PRIVATE EFFETTUATI SU DELEGA DI REGIONE LOMBARDIA



Area strategica	1 - Pianificazione territoriale di coordinamento Orientare la pianificazione territoriale alla promozione e qualificazione del territorio e di forme di cittadinanza attiva, nel rispetto di criteri di sostenibilità dello sviluppo e del contenimento dei consumi energetici ed idrici
Obiettivo strategico	01 - Qualificazione del territorio
Descrizione	Promozione e qualificazione del territorio
Obiettivo strategico	02 - Rispetto dei criteri di sostenibilità
Descrizione	Rispetto di criteri di sostenibilità dello sviluppo e del contenimento dei consumi energetici ed idrici

Area strategica	2 - Tutela e Valorizzazione dell'ambiente e del territorio L'ambiente è un bene da tutelare ed il progresso economico deve trovare spazi compatibili con soluzioni consapevoli: è necessario garantire l'integrità fisica di persone e beni e attraverso azioni preventive e di controllo, anche mediante relazioni con altri enti locali bresciani, la tutela e la salvaguardia del territorio dai rischi geologici, la valorizzazione, il sostegno all'ambiente e il contenimento dei consumi energetici ed idrici
Obiettivo strategico	03 - Sostegno all'ambiente
Descrizione	Valorizzazione, Sostegno all'ambiente, Sviluppo sostenibile, Contenimento dei consumi energetici ed idrici finalizzati a garantire l'integrità fisica di persone e beni
Obiettivo strategico	04 - Azioni preventive e di controllo
Descrizione	Azioni preventive e di controllo, eventualmente anche in relazione con altri enti locali bresciani
Obiettivo strategico	05 - Gestione delle Emergenze
Descrizione	Tutela e salvaguardia del territorio dai rischi geologici, soccorso e superamento delle emergenze

Area strategica	3 - Viabilità, Grandi Infrastrutture e Trasporti Sostenere la mobilità di persone e merci attraverso una politica del trasporto pubblico locale extraurbano volta a garantire all'utenza il miglior servizio tramite l'integrazione modale e tariffaria Per i servizi di manutenzione e assegnare priorità di interventi per indagini strutturali riguardanti i ponti
Obiettivo strategico	06 - Sostenere la mobilità
Descrizione	Garantire all'utenza il miglior servizio in materia di politica del trasporto pubblico locale
Obiettivo strategico	07 - Sicurezza stradale
Descrizione	Incrementare la sicurezza stradale, ridurre il tasso di incidentalità, aumentare la protezione dei versanti nelle zone montane e di pianura grazie ad accurati servizi di manutenzione ed a indagini strutturali; sviluppare la rete stradale in collaborazione con gli altri Enti locali
Obiettivo strategico	08 - Navigazione interna
Descrizione	Esercizio funzioni provinciali in materia di navigazione interna

Area strategica	4 - Programmazione della rete scolastica e gestione dell'edilizia scolastica Supportare gli enti locali nell'individuazione delle risorse necessarie a garantire la conservazione, l'adeguamento, la sicurezza e l'efficientamento energetico del patrimonio immobiliare scolastico, garantendo il funzionamento degli edifici scolastici e la programmazione dell'offerta formativa, attraverso risorse europee e Project Financing
Obiettivo strategico	09 - Gestione, manutenzione dei fabbricati scolastici di IS
Descrizione	Garantire la conservazione, l'adeguamento, la sicurezza e l'efficientamento energetico del patrimonio immobiliare scolastico
Obiettivo strategico	10 - Programmare l'offerta formativa
Descrizione	Programmare l'offerta formativa , attraverso risorse europee e Project Financing

Area strategica	5 - Provincia Casa dei Comuni Rafforzare il ruolo di coordinamento sovra comunale per favorire l'aggregazione ed ottimizzazione della spesa, lo sviluppo dell'innovazione nei servizi pubblici e lo sviluppo socio economico delle comunità bresciane Potenziare e diffondere la pratica della digitalizzazione dei processi, lo sviluppo di servizi smart e la crescita di servizi e pratiche di sostenibilità ambientale. Assumono valenza strategica, oltre quanto previsto nei punti di programma di mandato, la Centrale Unica di Committenza "Area Vasta Brescia" e gli ulteriori progetti che saranno a breve avviati in base alle esigenze espresse dal territorio
Obiettivo strategico	<u>11 - Supporto agli Enti per lo sviluppo</u>
Descrizione	Coordinamento sovra comunale per favorire l'aggregazione ed ottimizzazione della spesa, lo sviluppo dell'innovazione nei servizi pubblici e lo sviluppo socio economico delle comunità bresciane
Obiettivo strategico	<u>12 - Potenziare e diffondere progetti innovativi</u>
Descrizione	Potenziare e diffondere la pratica della digitalizzazione dei processi, lo sviluppo di servizi Smart e la crescita di servizi e pratiche di sostenibilità ambientale
Obiettivo strategico	<u>13 - Funzioni di CUC</u>
Descrizione	Svolgimento delle funzioni di Centrale Unica di Committenza "Area Vasta Brescia"



Area strategica	6 - Provincia efficiente e trasparente Garantire l'efficacia dell'azione amministrativa e della gestione delle risorse finanziarie e umane e assicurare l'accessibilità da parte del cittadino agli ambiti e ai servizi della pubblica amministrazione Promuovere lo sviluppo e la costituzione delle aree omogenee. Strettamente connesse con questo obiettivo strategico sono le attività poste in essere nell'ambito del Piano Triennale di Prevenzione e Corruzione e della Trasparenza, le cui linee strategiche, che qui si intendono richiamate, sono state approvate dal Consiglio Provinciale con atto n46 del 29 novembre 2018
Obiettivo strategico	14 - Gestione delle risorse umane, finanziarie e del patrimonio
Descrizione	Garantire l'efficacia dell'azione amministrativa, attraverso la gestione ottimizzata delle risorse finanziarie, umane e strumentali
Obiettivo strategico	15 - Anticorruzione e Trasparenza
Descrizione	Assicurare un'ideonea politica di Prevenzione della Corruzione nell'Ente anche tramite la concreta attuazione del principio di Trasparenza
Obiettivo strategico	16 - Garantire l'accessibilità ai servizi
Descrizione	Assicurare l'accessibilità da parte del cittadino agli ambiti e ai servizi della pubblica amministrazione, promuovendo lo sviluppo e la costituzione delle aree omogenee. Garantire la puntuale transizione digitale dell'ente.



Area strategica	7 - Promozione e sviluppo del territorio Diffusione e promozione delle peculiarità territoriali bresciane al fine di sostenere e rilanciare l'economia, il turismo e la cultura, mediante protocolli d'intesa con le Istituzioni coinvolte e lo sviluppo della digitalizzazione dei servizi
Obiettivo strategico	17 - Sostegno alle imprese
Descrizione	Sostegno alle imprese del territorio e al reinserimento lavorativo
Obiettivo strategico	18 - Promozione del territorio
Descrizione	Diffusione e promozione delle peculiarità territoriali bresciane al fine di sostenere e rilanciare l'economia e il turismo



Area strategica	8 - Sostegno alla persona e alla famiglia Sostenere l'occupazione lavorativa e promuovere interventi a sostegno delle famiglie, delle fasce deboli e dei giovani, mediante laboratori che evidenzino le specifiche esigenze
Obiettivo strategico	19 - Politica del lavoro
Descrizione	Sostenere l'occupazione lavorativa
Obiettivo strategico	20 - Interventi in materia di politiche sociali
Descrizione	Promuovere interventi a sostegno delle famiglie, delle fasce deboli e dei giovani e promozione dello sport

Nota Integrativa

Entrata

Analisi delle risorse 2022/24

Di seguito, si procederà ad una breve illustrazione delle principali voci di entrata previste per il prossimo triennio, tenendo conto della nuova classificazione di bilancio che, all'interno di ciascun titolo, prevede la suddivisione delle entrate in tipologie.

TITOLO 1_ Entrate correnti di natura tributaria, contributiva o perequativa

Tipologia 101: Imposte, tasse e tributi assimilati

Tributo provinciale per l'esercizio delle funzioni di tutela, protezione e igiene ambientale.

Il tributo riguarda l'organizzazione delle attività di gestione smaltimento rifiuti e si sostanzia in un'addizionale della tassa rifiuti solidi urbani o della nuova tariffa rifiuti, se adottata.

L'accertamento avviene a posteriori, sulla base di tabulati trasmessi dai Comuni o dal concessionario per le riscossioni, una volta messi in riscossione i ruoli comunali.

Per l'anno 2022 l'aliquota è determinata al **5%** con una previsione di **€ 8.400.000,00**.

Imposta di iscrizione al pubblico registro automobilistico

L'imposta è stata istituita nel 1999 con apposita deliberazione consiliare così come previsto dall'art. 56 del decreto legislativo 446 del 15 dicembre 1997 e successive modificazioni.

La previsione **per l'anno 2022**, pari ad **€ 43.500.000,00**, è stata stimata sulla base degli introiti degli anni precedenti e tenuto conto dell'introduzione dell'imposta proporzionale per gli atti di iscrizione soggetti ad I.V.A.

Per gli anni 2023 e 2024, le previsioni sono state formulate sulla base del gettito previsto per l'anno 2022.

L'attività di liquidazione, riscossione e contabilizzazione dell'imposta, è affidata all'ufficio del pubblico registro automobilistico.

Tipologia 104: Compartecipazione di tributi

Imposta sulle assicurazioni

A decorrere dal primo gennaio 1999 il gettito dell'imposta sulle assicurazioni contro la responsabilità civile derivante dalla circolazione dei veicoli a motore, esclusi i ciclomotori, è attribuita alla Provincia dove ha sede il pubblico registro automobilistico nel quale i veicoli sono iscritti.

La Giunta, con propria deliberazione n. 54 del 10 febbraio 2012 ha aumentato, con decorrenza 1° aprile 2012 l'aliquota dell'imposta dal 12,50% al 16%.

La previsione **per l'anno 2022** ammonta a **€ 47.00.000,00**

Per gli anni 2023 e 2024, le previsioni sono state formulate sulla base del gettito previsto per l'anno 2022.

Compartecipazione al bollo auto (entrate regionali fiscalizzate)

Dal 1° gennaio 2012 i trasferimenti regionali non vincolati vengono sostituiti da una compartecipazione al gettito riscosso da Regione Lombardia a titolo di imposta di bollo.

La previsione **per l'anno 2022** ammonta a € **2.900.000,00** tenuto conto della diversa attribuzione del finanziamento per il servizio di trasporto pubblico locale da parte della Regione.

TITOLO 2_ Trasferimenti correnti

Tipologia 101: Trasferimenti correnti da amministrazioni pubbliche

Complessivamente sono previsti, **per l'esercizio 2022**, trasferimenti correnti da amministrazioni pubbliche pari ad € **22.518.241,95**.

Tipologia 103: Trasferimenti da imprese

Complessivamente sono previsti, **per l'esercizio 2022**, trasferimenti correnti da imprese pari ad € **62.000,00**.

Tipologia 103: Trasferimenti correnti da Unione europea

Complessivamente sono previsti € **234.172,45**.

TITOLO 3_ Entrate extratributarie

Complessivamente sono previste, **per l'esercizio 2022**, entrate extratributarie pari ad € **59.060.317,67**.

Tipologia 200: Proventi derivanti dall'attività di controllo o repressione delle irregolarità o degli illeciti

Complessivamente, per questa tipologia di entrata, è previsto uno stanziamento di € **45.700.600,00** costituito per € **41.000.000,00** da sanzioni per violazione del codice della strada.

Tipologia 300: Interessi attivi

Sono previsti **per il 2022** interessi attivi pari ad € **1.000,00**.

Tipologia 400: Altre entrate da redditi da capitale

Per il 2022 non sono previsti dividendi.

Tipologia 500: Rimborsi ed altre entrate correnti

Complessivamente, per questa tipologia di entrata, è previsto uno stanziamento di € **8.714.217,67**

TITOLO 4 e 5 - Entrate in conto capitale e Entrate da riduzioni di attività finanziarie

Complessivamente sono previste, **per l'esercizio 2022**, entrate pari ad **€. 144.215.175,25**.

TITOLO 6 – Accensione di prestiti

Per l'esercizio 2022 la previsione è pari a **€. 19.170.020,00**

Anticipazioni di cassa

Non si prevede, **nel triennio 2022-2024**, di ricorrere ad anticipazioni di tesoreria.

Elenco delle Società Partecipate al 31/12/2020

RAGIONE SOCIALE	CODICE FISCALE	FORMA GIURIDICA	MISURA % PARTECIPAZIONE DELL'AMMINISTRAZIONE
Alpe del Garda - Società Cooperativa Agricola	01507620175	società cooperativa a responsabilità limitata	8,88
A Q M S.r.l.	01746710175	società consortile a responsabilità limitata	10,23
A.L.O.T. Agenzia della Lombardia Orientale per i Trasporti e la Logistica Società Consortile A R.L. (Liquidazione volontaria iscritta in data 26/06/2014)	03057190989	società consortile a responsabilità limitata	25,00
A4 HOLDING S.p.A.	00212330237	società per azioni	0,089
Aeroporto Valerio Catullo di Verona Villafranca Società per Azioni	00841510233	società per azioni	2,09
Associazione Comuni Bresciani Servizi S.r.l. A.C.B. Servizi S.r.l.	03611520176	società a responsabilità limitata	15,00
Autostrade Lombarde S.p.A.	02677720167	società per azioni	0,89
Banca Popolare Etica Società Cooperativa per Azioni	02622940233	società cooperativa per azioni	Inferiore a 0,005
Baradello 2000 S.p.A.	02183280987	società per azioni	4,08
Caseificio Sociale Valsabbino Società Cooperativa Agricola	01758360174	società cooperativa	23,75
Centro Fiera S.p.A.	01581200985	società per azioni	20,00
CISSVA - Caseificio Sociale di Vallecamonica e del Sebino - Società Cooperativa Agricola	01785790179	società cooperativa a responsabilità limitata	14,16
Consorzio Brescia Mercati S.p.A.	02857260174	società consortile per azioni	12,60
Consorzio Idroelettrico di Edolo-Mu' - Società Coop. a R.L.	00362450173	società cooperativa a responsabilità limitata	0,045
Consorzio per la Realizzazione del Centro Servizi Multisetoriale e Tecnologico Soc. Cons. a R.L.	02322070984	società consortile a responsabilità limitata	13,89
Funivia Boario Terme - Borno S.p.A.	00646260174	società per azioni	20,82
Gal Gardavalsabbia Società Consortile a Responsabilità Limitata (in liquidazione)	02356600987	società consortile a responsabilità limitata	2,40
Garda Uno S.p.A.	87007530170	società per azioni	9,76
Centro Fiera Montichiari S.p.A.	02465200984	società per azioni	20,00
Impresa e Territorio S.C.A.R.L.	03251090985	società consortile a responsabilità limitata	13,04
Istituto Superiore di Formazione e Ricerca 2000 Società Consortile per Azione - Isfor 2000 S.C.P.A.	03063890176	società consortile per azioni	0,93
S.I.V. - Società Impianti Valtrompia S.p.A. (Scioglimento e liquidazione iscritti in data 28/12/2010 – fallimento iscritto in data 02/02/2012)	02325220982	società per azioni	48,43
S.p.A. Immobiliare - Fiera di Brescia	03151460171	società per azioni	0,67
Società Impianti Turistici Spa - S.I.T. S.p.A.	00277270179	società per azioni	4,89

Documento Unico di Programmazione 2022/2024

RAGIONE SOCIALE	CODICE FISCALE	FORMA GIURIDICA	MISURA % PARTECIPAZIONE DELL'AMMINISTRAZIONE
Società Infrastrutture Alta Valcamonica S.p.A. - SIAV S.p.A.	02315470985	società per azioni	19,93
Società per Azioni Autostrade Centro Padane	00114590193	società per azioni	23,00
Sviluppo Turistico Lago d'Iseo S.p.A. - SassabaneK S.p.A.	00451610174	società per azioni	15,20
Tutela Ambientale del Sebino S.r.l.	98002670176	società a responsabilità limitata	15,00
Valsaviore S.p.A. (Scioglimento e liquidazione iscritti in data 04/02/2014)	02907870170	società per azioni	17,33
Ufficio d'Ambito di Brescia	98162450179	Azienda speciale	100
Centro Formativo Provinciale Giuseppe Zanardelli	02481950984	Azienda speciale	100
Centro Padane s.r.l.	01685510198	società a responsabilità limitata	48,73
Acque Bresciane s.r.l.	03832490985	società a responsabilità limitata	2,24

Si precisa che con Deliberazione Consiliare n. 42 del 22 dicembre 2020 è stata approvata la *Revisione ordinaria delle partecipazioni societarie ex articolo 20, decreto legislativo 19 agosto 2016 n. 175*, come modificato dal decreto legislativo 16 giugno 2017, n. 100 ed è stata prevista la dismissione delle seguenti partecipazioni:

Alpe del Garda - Società Cooperativa Agricola;
 Caseificio Sociale Valsabbino Società Cooperativa Agricola;
 CISSVA - Caseificio Sociale di Vallecamonica e del Sebino - Società Cooperativa Agricola;
 Istituto Superiore di Formazione e Ricerca 2000 Società Consortile per Azione - Isfor 2000 S.C.P.A.;
 S.p.A. Immobiliare - Fiera di Brescia.

**Elenco analitico delle quote vincolate e accantonate del risultato di amministrazione
presunto al 31/12/2021**

AVANZO di amministrazione presunto al 31.12.2021	€ 198.000.000,00
di cui:	
Parte accantonata per fondo crediti di dubbia esigibilità	€ 150.000.000,00
Parte accantonata per passività potenziali	€ 2.200.000,00
Vincoli derivanti da leggi e da principi contabili	€ 5.000.000,00
Vincoli derivanti da trasferimenti	€ 20.000.000,00
Vincoli derivanti dalla contrazione di mutui	€ 14.000.000,00
Vincoli formalmente attribuiti dall'ente	€ 0,00
Avanzo destinato	€ 5.000.000,00
Totale parte di AVANZO accantonata e vincolata	€ 196.200.000,00
Totale parte di AVANZO disponibile	€ 1.800.000,00

AVANZO VINCOLATO APPLICATO AL BILANCIO 2022 € 22.665.578,71

Vincolato - da vincoli di legge (corrente) - € 181.155,71;

Vincolato - da vincoli di legge (investimenti) - € 14.503.423,00;

Vincolato da mutui - € 6.616.000,00;

Vincolato da alienazioni - € 1.365.000,00;

Valutazione sull'entità del ricorso al credito e sulle forme di indebitamento

Nel triennio **2022 – 2024** si prevede di ricorrere a indebitamento per un importo pari a **€. 166.668.020,00**.

La situazione debitoria della Provincia al 31.12.2021 per residui debiti in ammortamento in linea capitale ammonta a **€. 328.352.523,63**.

Gli oneri d'ammortamento per i finanziamenti sono così determinati per ciascun anno del triennio 2022/2024

	2022	2023	2024
Corresponsione degli interessi	9.583.655,00	8.670.265,00	8.332.810,00
Restituzione del capitale	18.888.417,00	19.401.918,00	16.805.282,00
TOTALE	28.472.072,00	28.072.183,00	25.138.092,00

L'articolo 1, comma 539, della Legge di stabilità 2015 ha modificato il limite alla capacità d'indebitamento: a partire dall'anno 2015, l'ente locale può deliberare nuovi mutui solo se l'importo annuale degli interessi sommato a quello dei mutui precedentemente contratti ed a quello derivante da garanzie prestate al netto dei contributi statali e regionali in conto interessi non supera il 10% delle entrate relative ai primi tre titoli delle entrate del rendiconto del penultimo anno precedente quello in cui viene deliberata l'assunzione dei mutui.

Si presenta qui il prospetto dimostrante il limite alla capacità di indebitamento per l'anno 2022:

Entrate accertate nei primi tre Titoli del Conto Consuntivo 2020

TITOLO I	- Entrate Tributarie	87.682.196,98
TITOLO II	- Entrate derivanti da contributi e trasferimenti	49.039.802,70
TITOLO III	- Entrate extratributarie	53.885.805,81

TOTALE A) 190.607.805,49

10 % di A) 19.060.780,54

Interessi su finanziamenti in ammortamento al 1.1.2022 al netto dei contributi regionali e statali e garanzie prestate:

Verso la Cassa DD.PP. e altri Istituti	9.583.655,00
Verso Società di Leasing	341.000,00
Garanzie	503.168,96

TOTALE B) 10.427.823,96

Quota disponibile (A-B) 8.632.956,58

Ammontare dei mutui teoricamente contraibili 719.413.000,00

(decreto M.E.F.21 dicembre 2020) Euribor 6 mesi + 1,75 %

Impegni finanziari derivanti dalla sottoscrizione di strumenti finanziari derivati

Nota relativa agli oneri ed agli impegni finanziari derivanti dalla sottoscrizione di strumenti finanziari derivati (art. 62, comma 8, legge 6 agosto 2008 n° 133).

La Provincia di Brescia nell'anno 2006 ha sottoscritto due operazioni di interest rate swap con Dexia Crediop e Deutsche Bank per un importo rispettivamente di €. 104.892.000,00 (scadenza 30/06/2036) e di €. 55.832.000,00 (scadenza 22/12/2036).

Le operazioni sono state perfezionate unicamente per la copertura del rischio di tasso. Il contratto prevede il pagamento di interessi a tasso fisso sino al 30 giugno 2010 e successivamente a tasso variabile legato all'Euribor 12 mesi con cedola compresa tra un livello minimo (floor) ed uno massimo (cap) e precisamente:

ANNUALITA'	SWAP 1		SWAP 2	
	CAP	FLOOR	CAP	FLOOR
2010-2015	5,75%	4,50%	5,50%	4,25%
2015-2025	5,95%	4,75%	5,50%	4,50%
2025-2036	6,25%	4,75%	5,50%	4,50%

Gli impegni finanziari derivanti da tale operazione **per il triennio 2022-2024** sono puntualmente previsti nel bilancio triennale al macroaggregato "Interessi passivi".

I flussi differenziali negativi per l'esercizio 2022 sono pari a €. 6.056.200,00

Nell' esercizio 2022 i differenziali avranno i seguenti andamenti:

Swap 1					Swap 2				
Provincia Incassa					Provincia Paga				
Inizio Periodo	Fine Periodo	Nominale	capitale	Interessi	Inizio Periodo	Fine Periodo	Nominale	Capitale	Interessi
30/06/2021	30/06/2022	104.892.000	-	-308.412	30/06/2021	30/06/2022	73.924.296	3.063.709	3.707.721
Swap 2					Swap 1				
Provincia Incassa					Provincia Paga				
Inizio Periodo	Fine Periodo	Nominale	capitale	Interessi	Inizio Periodo	Fine Periodo	Nominale	Capitale	Interessi
22/12/2021	22/12/2022	55.832.000	-	-170.389	22/12/2021	22/12/2022	39.348.484	1.630.754	1.869.678

Alla data del 31.8.2021 l'entità del mark to market è negativo ed è il seguente:

Swap 1 €. 104.892.000,00 (originario): €.- 2.498.130,00;

Swap 2 €. 55.832.000,00 (originario): €.- 3.702.246,00;

L'andamento negativo del valore è causato dalla forte riduzione del tasso di riferimento operato dalla B.C.E. e dalla curva dei tassi a m/l termine.

Parametri obiettivi per l'accertamento della condizione di ente strutturalmente deficitario ai sensi dell'art. 242 del Testo Unico degli Enti Locali)

TABELLA DEI PARAMETRI OBIETTIVI PER LE PROVINCE E LE CITTA' METROPOLITANE AI FINI DELL'ACCERTAMENTO DELLA CONDIZIONE DI ENTE STRUTTURALMENTE DEFICITARIO

		Barrare la condizione che ricorre	
		SI	NO
P1	Indicatore 1.1 (Incidenza spese rigide - ripiano disavanzo, personale e debito - su entrate correnti) maggiore del 41%		NO
P2	Indicatore 2.8 (Incidenza degli incassi delle entrate proprie sulle previsioni definitive di parte corrente) minore del 21%		NO
P3	Indicatore 3.2 (Anticipazioni chiuse solo contabilmente) maggiore di 0		NO
P4	Indicatore 10.3 (Sostenibilità debiti finanziari) maggiore del 15%		NO
P5	Indicatore 12.4 (Sostenibilità disavanzo effettivamente a carico dell'esercizio) maggiore del 1,20%		NO
P6	Indicatore 13.1 (Debiti riconosciuti e finanziati) maggiore del 1%		NO
P7	[Indicatore 13.2 (Debiti in corso di riconoscimento) + Indicatore 13.3 (Debiti riconosciuti e in corso di finanziamento)] maggiore del 0,60%		NO
P8	Indicatore concernente l'effettiva capacità di riscossione (riferito al totale delle entrate) minore del 45%	SI	
<p>Gli enti locali che presentano almeno la metà dei parametri deficitari (la condizione "SI" identifica il parametro deficitario) sono strutturalmente deficitari ai sensi dell'articolo 242, comma 1, Tuel.</p>			
Sulla base dei parametri suindicati l'ente è da considerarsi in condizioni strutturalmente deficitarie			NO

Fondo Crediti di Dubbia Esigibilità

Il principio contabile applicato della contabilità finanziaria potenziata stabilisce che, nell'imputazione contabile delle entrate, sono accertate per l'intero importo del credito anche le entrate di dubbia e difficile esazione, per le quali non è certa la riscossione integrale.

Per tali crediti, è effettuato un accantonamento al "Fondo crediti di dubbia esigibilità".

Non richiedono l'accantonamento al fondo crediti di dubbia esigibilità:

- ✓ i trasferimenti da altre amministrazioni pubbliche, in quanto destinate ad essere accertate a seguito dell'assunzione dell'impegno da parte dell'amministrazione erogante;
- ✓ i crediti assistiti da fidejussione;
- ✓ le entrate tributarie che, sulla base dei nuovi principi, sono accertate per cassa.

Entrate Di Dubbia e Difficile Esigibilità

Tipologia 200: Proventi derivanti dall'attività di controllo e repressione delle irregolarità e degli illeciti

Sanzioni per violazione codice della strada €. 41.000.000,00

Periodo	Importo accertato competenza	Incassi Cp	Incassi Rs anno precedente	Incassi Cp + Rs	% Riscosso (Incassi/acc.to)	Media semplice % riscosso	FCDE
	(A)	(B)	©	D=B+C	E=D/A	F=E/5	
2015	31.143.310,53	11.607.972,27	2.595.458,74	16.306.239,49	52,36%	43,31%	23.242.900,00
2016	45.678.144,30	16.970.791,51	4.698.267,22	20.997.862,93	45,97%		
2017	49.689.041,94	13.972.618,04	4.027.071,42	21.948.502,55	44,17%		
2018	42.133.468,08	13.769.877,17	7.975.884,51	16.331.369,97	38,76%		
2019	47.954.936,55	12.502.598,78	2.561.492,80	16.916.827,86	35,28%		
2020			4.414.229,08				
Totale	216.598.901,40	68.823.857,77	26.272.403,77	92.500.802,80	216,54%		

Nelle annualità 2022, 2023 e 2024 gli enti devono stanziare in spesa una quota non inferiore al 100% dell'importo dell'accantonamento ordinario.

Importo fondo 2022 €. 23.242.900,00
(100%)

Importo fondo 2023 €. 23.242.900,00
(100%)

Importo fondo 2024 €. 23.242.900,00
(100%)

Entrate che l'Ente non considera di dubbia e difficile esazione, per le quali non è costituito il fondo crediti di dubbia esigibilità:

Entrate tributarie riscosse per cassa

- ✓ Imposta provinciale di trascrizione: somme riversate dal P.R.A. di Brescia;
- ✓ Imposta R.C. auto: somme riversate dalla Agenzia delle Entrate;
- ✓ Compartecipazione bollo auto: somme riversate da Regione Lombardia.

Stampa DUP sezione operativa 2022



Tavola di sintesi: MISSIONE / PROGRAMMA - OBIETTIVO OPERATIVO

MISSIONE / PROGRAMMA	CENTRO DI RESPONSABILITA'	OBIETTIVO OPERATIVO
0101 - Servizi istituzionali, generali e di gestione - Organi istituzionali	30208 - STAFF DI DIREZIONE	<u>01 - ATTIVITA' DI INFORMAZIONE E COMUNICAZIONE ISTITUZIONALE</u>
0101/0111 - Servizi istituzionali, generali e di gestione - Organi istituzionali- Altri servizi generali	30201 - SETTORE DELLA AVVOCATURA E AFFARI GENERALI	<u>15 - GESTIONE PROTOCOLLO E TENUTA DEGLI ARCHIVI</u>
0103 - Servizi istituzionali, generali e di gestione - Gestione economica, finanziaria, programmazione, provveditorato	30501 - SETTORE DELLA PROGRAMMAZIONE E DEI SERVIZI FINANZIARI	<u>05 - GESTIONE DELLE RISORSE FINANZIARIE</u>
0105/0111/0402 - Servizi istituzionali, generali e di gestione - Gestione dei beni demaniali e patrimoniali / altri gen/Istruzione e diritto allo studio - Altri ordini di istruzione non universitaria[i]	30309 - SETTORE DELLA EDILIZIA SCOLASTICA E DIREZIONALE	<u>10 - MIGLIORAMENTO DEL PATRIMONIO IMMOBILIARE DIREZIONALE PROVINCIALE</u>
0105/0402 - Servizi istituzionali, generali e di gestione - Gestione dei beni demaniali e patrimoniali / Istruzione e diritto allo studio - Altri ordini di istruzione non universitaria[i]	30701 - SETTORE STAZIONE APPALTANTE - C.U.C. DI AREA VASTA	<u>09 - GESTIONE DEL PATRIMONIO PROVINCIALE</u>
0108/0111/0402 - Servizi istituzionali, generali e di gestione - Statistica e sistemi informativi / Altri servizi generali / Istruzione e diritto allo studio - Altri ordini di istruzione non universitaria/	30702 - SETTORE DELLA INNOVAZIONE E DEI SERVIZI AI COMUNI	<u>11 - TRANSIZIONE DIGITALE DELL'ENTE, GESTIONE E SVILUPPO DELL'INFRASTRUTTURA E DEGLI APPLICATIVI IN USO</u>

Tavola di sintesi: MISSIONE / PROGRAMMA - OBIETTIVO OPERATIVO

MISSIONE / PROGRAMMA	CENTRO DI RESPONSABILITA'	OBIETTIVO OPERATIVO
0109 - Servizi istituzionali, generali e di gestione - Assistenza tecnico-amministrativa agli enti locali	30509 - SETTORE DEL TURISMO BIBLIOTECHE E URP	<u>53 - COORDINAMENTO DEL PROGRAMMA DI INTERVENTI STRATEGICI IN MATERIA DI FONDO COMUNI CONFINANTI</u>
		<u>54 - GESTIONE E COORDINAMENTO DI PROGETTI INNOVATIVI AD ELEVATO IMPATTO STRATEGICO FINANZIATI CON RISORSE REGIONALI, NAZIONALI, EUROPEE PUBBLICHE O PRIVATE</u>
	30702 - SETTORE DELLA INNOVAZIONE E DEI SERVIZI AI COMUNI	<u>12 - SOSTEGNO ALL'INNOVAZIONE DEGLI ENTI LOCALI BRESCIANI</u>
0110 - Servizi istituzionali, generali e di gestione - Risorse umane	30209 - SETTORE DELLE RISORSE UMANE E CONTROLLO DI GESTIONE	<u>06 - SERVIZI DI SUPPORTO AGLI ENTI TERRITORIALI NELLA GESTIONE DEL PERSONALE</u>
		<u>08 - GESTIONE ECONOMICA E PREVIDENZIALE DEL PERSONALE</u>
		<u>13 - GESTIONE DELLE RISORSE UMANE</u>
		<u>14 - SICUREZZA SUL LAVORO</u>
		<u>16 - CONTROLLO DI GESTIONE</u>
0111 - Servizi istituzionali, generali e di gestione - Altri servizi generali	30200 - SEGRETARIO GENERALE	<u>99 - EFFICIENZA E MIGLIORAMENTO ORGANIZZATIVO - MISURE ANTICORRUPTIVE E DELLA TRASPARENZA</u>
	30201 - SETTORE DELLA AVVOCATURA E AFFARI GENERALI	<u>18 - DIFESA, RAPPRESENTANZA E CONSULENZA LEGALE</u>
		<u>27 - INVENTARIAZIONE ARCHIVIO DI DEPOSITO</u>
	30202 - CORPO POLIZIA PROVINCIALE	<u>17 - MIGLIORAMENTO DELLA SICUREZZA STRADALE - PREVENZIONE E REPRESSIONE DELLE INFRAZIONI STRADALI</u>
	30208 - STAFF DI DIREZIONE	<u>02 - SUPPORTO ORGANI ISTITUZIONALI</u>
	30509 - SETTORE DEL TURISMO BIBLIOTECHE E URP	<u>19 - INFORMAZIONE E COMUNICAZIONE CON CITTADINI, IMPRESE E ISTITUZIONI</u>
30701 - SETTORE STAZIONE APPALTANTE - C.U.C. DI AREA VASTA	<u>20 - GESTIONE DELL'ATTIVITA' CONTRATTUALE E SVOLGIMENTO DELLE FUNZIONI DI STAZIONE APPALTANTE</u>	

Tavola di sintesi: MISSIONE / PROGRAMMA - OBIETTIVO OPERATIVO

MISSIONE / PROGRAMMA	CENTRO DI RESPONSABILITA'	OBIETTIVO OPERATIVO
0111/0402/1005 - Servizi istituzionali, generali e di gestione / Altri servizi generali / Istruzione e diritto allo studio - Altri ordini di istruzione non universitaria/Trasporti e diritto alla mobilità	30701 - SETTORE STAZIONE APPALTANTE - C.U.C. DI AREA VASTA	<u>07 - RAZIONALIZZAZIONE DELLE SPESE DI FUNZIONAMENTO DELL'ENTE PER L'ACQUISTO DI BENI E SERVIZI</u>
0111/0902 - Servizi istituzionali, generali e di gestione - Altri servizi generali/Sviluppo sostenibile e tutela del territorio e dell'ambiente - Tutela, valorizzazione e recupero ambientale	30211 - SETTORE VIGILANZA E SICUREZZA	<u>59 - ATTIVITÀ DI SUPPORTO AMMINISTRATIVO AL CORPO DELLA POLIZIA PROVINCIALE</u>
0402 - Istruzione e diritto allo studio - Altri ordini di istruzione non universitaria[i]	30309 - SETTORE DELLA EDILIZIA SCOLASTICA E DIREZIONALE	<u>22 - SICUREZZA E GESTIONE EDILE E DEI SERVIZI DI SICUREZZA DEI FABBRICATI SCOLASTICI DI ISTRUZIONE SUPERIORE</u>
0402/0404 - Istruzione e diritto allo studio - Altri ordini di istruzione non universitaria[i] / Istruzione universitaria	30309 - SETTORE DELLA EDILIZIA SCOLASTICA E DIREZIONALE	<u>21 - MANUTENZIONE STRAORDINARIA E ADEGUAMENTO NORMATIVO E FUNZIONALE DEI FABBRICATI SCOLASTICI DI ISTRUZIONE SUPERIORE</u>
0402/0404/1202 - Istruzione e diritto allo studio - Altri ordini di istruzione non universitaria[i] / Istruzione universitaria /Diritti sociali, politiche sociali e famiglia - Interventi per la disabilità	30512 - SETTORE LAVORO FORMAZIONE E PUBBLICA ISTRUZIONE	<u>23 - GESTIONE ATTIVITA' INERENTI L'ISTRUZIONE</u>
0501/0601 - Tutela e valorizzazione dei beni e attività culturali - Valorizzazione dei beni di interesse storico/Politiche giovanili, sport e tempo libero - Sport e tempo libero	30507 - SETTORE DELLA CULTURA E DELLE POLITICHE SOCIALI	<u>25 - PROMOZIONE DELLA CULTURA E SOCIALITA'</u>

Tavola di sintesi: MISSIONE / PROGRAMMA - OBIETTIVO OPERATIVO

MISSIONE / PROGRAMMA	CENTRO DI RESPONSABILITA'	OBIETTIVO OPERATIVO
0502 - Tutela e valorizzazione dei beni e attività culturali - Attività culturali e interventi diversi nel settore culturale	30509 - SETTORE DEL TURISMO BIBLIOTECHE E URP	<u>24 - GESTIONE DELLA RETE BIBLIOTECARIA BRESCIANA</u>
0701 - Turismo - Sviluppo e la valorizzazione del turismo	30509 - SETTORE DEL TURISMO BIBLIOTECHE E URP	<u>28 - COORDINAMENTO E SOSTEGNO ALLE FUNZIONI DELEGATE EX LR. 27/15 IN MATERIA DI TURISMO</u>
0801 - Assetto del territorio ed edilizia abitativa - Urbanistica e assetto del territorio	30308 - SETTORE DELLA PIANIFICAZIONE TERRITORIALE	<u>29 - PIANIFICAZIONE TERRITORIALE E URBANISTICA</u>
0802/1005 - Assetto del territorio ed edilizia abitativa - Edilizia residenziale pubblica e locale e piani di edilizia economico-popolare/Trasporti e diritto alla mobilità - Viabilità e infrastrutture stradali	30302 - SETTORE DELLE STRADE E DEI TRASPORTI	<u>50 - SVILUPPO DELLA RETE INFRASTRUTTURALE</u>
0901 - Sviluppo sostenibile e tutela del territorio e dell'ambiente - Difesa del suolo	30307 - SETTORE SOSTENIBILITA' AMBIENTALE E PROTEZIONE CIVILE	<u>30 - SANZIONI AMMINISTRATIVE</u>
	30308 - SETTORE DELLA PIANIFICAZIONE TERRITORIALE	<u>33 - CARTOGRAFIA E SISTEMA INFORMATIVO GEOGRAFICO</u>
	30311 - SETTORE SVILUPPO INDUSTRIALE E PAESAGGIO	<u>36 - SOSTENIBILITA' AMBIENTALE DELLE ATTIVITA' D'IMPRESA</u>
0901/0902 - Sviluppo sostenibile e tutela del territorio e dell'ambiente - Difesa del suolo / Tutela, valorizzazione e recupero ambientale	30307 - SETTORE SOSTENIBILITA' AMBIENTALE E PROTEZIONE CIVILE	<u>38 - GESTIONE DEI RIFIUTI E BONIFICA DEI SITI INQUINATI</u>



Tavola di sintesi: MISSIONE / PROGRAMMA - OBIETTIVO OPERATIVO

MISSIONE / PROGRAMMA	CENTRO DI RESPONSABILITA'	OBIETTIVO OPERATIVO
0902 - Sviluppo sostenibile e tutela del territorio e dell'ambiente - Tutela, valorizzazione e recupero ambientale	30202 - CORPO POLIZIA PROVINCIALE	<u>32 - VIGILANZA E CONTROLLO IN MATERIA DI AGRICOLTURA, FORESTE, CACCIA E PESCA (FUNZIONI DELEGATE DALLA REGIONE)</u>
		<u>60 - VIGILANZA E CONTROLLO IN MATERIA AMBIENTALE (FUNZIONE FONDAMENTALE)</u>
	30307 - SETTORE SOSTENIBILITA' AMBIENTALE E PROTEZIONE CIVILE	<u>35 - VALUTAZIONE IMPATTO AMBIENTALE</u>
	30308 - SETTORE DELLA PIANIFICAZIONE TERRITORIALE	<u>42 - PRESIDIO ATTIVITA' IPPC ALLEVAMENTI INTENSIVI</u>
0902/0906 - Sviluppo sostenibile e tutela del territorio e dell'ambiente / Tutela e recupero ambientale/ tutela e valorizzazione delle risorse idriche	30311 - SETTORE SVILUPPO INDUSTRIALE E PAESAGGIO	<u>34 - GESTIONE SERVIZIO VOLONTARIO DI VIGILANZA ECOLOGICA</u>
	30311 - SETTORE SVILUPPO INDUSTRIALE E PAESAGGIO	<u>37 - TUTELA E VALORIZZAZIONE DELL'AMBIENTE E DEL PAESAGGIO</u>
0904/0906 - Sviluppo sostenibile e tutela del territorio e dell'ambiente / servizio idrico integrato/Tutela e valorizzazione delle risorse	30307 - SETTORE SOSTENIBILITA' AMBIENTALE E PROTEZIONE CIVILE	<u>40 - TUTELA DELLE ACQUE</u>
0905 - Sviluppo sostenibile e tutela del territorio e dell'ambiente - Aree protette, parchi naturali, protezione naturalistica e forestazione	30308 - SETTORE DELLA PIANIFICAZIONE TERRITORIALE	<u>41 - USO SOSTENIBILE DELLE ACQUE</u>
1002 - Trasporti e diritto alla mobilità - Trasporto pubblico locale	30308 - SETTORE DELLA PIANIFICAZIONE TERRITORIALE	<u>39 - AREE PROTETTE E RETE ECOLOGICA</u>
		<u>43 - TRASPORTO PUBBLICO LOCALE</u>
		<u>44 - TRASPORTO PRIVATO</u>
		<u>45 - NAVIGAZIONE INTERNA</u>

Tavola di sintesi: MISSIONE / PROGRAMMA - OBIETTIVO OPERATIVO

MISSIONE / PROGRAMMA	CENTRO DI RESPONSABILITA'	OBIETTIVO OPERATIVO
1005 - Trasporti e diritto alla mobilità - Viabilità e infrastrutture stradali	30302 - SETTORE DELLE STRADE E DEI TRASPORTI	<u>48 - COLLABORAZIONE CON GLI ENTI LOCALI PER UNA GESTIONE OTTIMIZZATA DELLA VIABILITA'</u>
		<u>49 - MANUTENZIONE E GESTIONE DEL PATRIMONIO STRADALE</u>
1101 - Soccorso Civile - Sistema di protezione civile	30307 - SETTORE SOSTENIBILITA' AMBIENTALE E PROTEZIONE CIVILE	<u>51 - PROTEZIONE CIVILE E LEGGE VALTELLINA</u>
1202/1204/1207 - Diritti sociali, politiche sociali e famiglia / interv. disabilità/sogg a rischio di escl.sociale/ programmazione rete	30507 - SETTORE DELLA CULTURA E DELLE POLITICHE SOCIALI	<u>04 - POLITICHE SOCIALI, PARI OPPORTUNITA' E INTERVENTI SUL TERRITORIO</u>
1208 - Diritti sociali, politiche sociali e famiglia - Cooperazione e associazionismo	30507 - SETTORE DELLA CULTURA E DELLE POLITICHE SOCIALI	<u>55 - INTERVENTI IN MATERIA DI ASSOCIAZIONISMO, VOLONTARIATO E PERSONE GIURIDICHE PRIVATE EFFETTUATI SU DELEGA DI REGIONE LOMBARDIA</u>
1401 - Sviluppo economico e competitività - Industria, PMI e Artigianato	30512 - SETTORE LAVORO FORMAZIONE E PUBBLICA ISTRUZIONE	<u>56 - SVILUPPO ECONOMICO, COMPETITIVITÀ E OCCUPAZIONE</u>
1501 - Politiche per il lavoro e la formazione professionale - Servizi per lo sviluppo del mercato del lavoro	30512 - SETTORE LAVORO FORMAZIONE E PUBBLICA ISTRUZIONE	<u>57 - POLITICHE ATTIVE DEL LAVORO</u>
1502 - Politiche per il lavoro e la formazione professionale - Formazione professionale	30512 - SETTORE LAVORO FORMAZIONE E PUBBLICA ISTRUZIONE	<u>58 - POLITICHE PER LA FORMAZIONE PROFESSIONALE</u>
1701 - Energia e diversificazione delle fonti energetiche - Fonti energetiche	30307 - SETTORE SOSTENIBILITA' AMBIENTALE E PROTEZIONE CIVILE	<u>63 - PRODUZIONE ENERGETICA SOSTENIBILE</u>



Missione / Programma	0101 - Servizi istituzionali, generali e di gestione - Organi istituzionali					
Obiettivo operativo	01 - ATTIVITA' DI INFORMAZIONE E COMUNICAZIONE ISTITUZIONALE					
Finalità e motivazioni delle scelte	Promuovere e valorizzare, coerentemente al Programma di mandato, il dialogo intercomunale, volto a superare anche le diversità di appartenenza politica per favorire l'organizzazione dei servizi a livello di area vasta sul territorio che si tradurrà in un miglioramento del livello di efficacia ed efficienza dei medesimi servizi e di sviluppo e promozione del territorio. Promuovere una costante attività di informazione istituzionale sulle attività svolte dalla Provincia in relazione alle competenze previste dalla legge 7 aprile 2014, n.56 di riforma delle Province attraverso soprattutto comunicati stampa e l'organizzazione di conferenze stampa.					
Area strategica	5 - Provincia Casa dei Comuni	Obiettivo strategico	11 - Supporto agli Enti per lo sviluppo			
Responsabile Politico	Presidente Alghisi Samuele	Centro di Responsabilita'	30208 - STAFF DI DIREZIONE			
Risorse assegnate all'obiettivo	Programma / Tipologia	Titolo	Residui	Previsione 2022	Previsione 2023	Previsione 2024
Risorse Finanziarie (spesa)						
Risorse Finanziarie (entrata)						
Risorse Umane	Con riferimento alle attività comprese nella descrizione degli Obiettivi operativi, le risorse umane impiegate sono quelle inserite negli uffici del centro di responsabilità, quantificate e specificate nel Piano Esecutivo di Gestione e delle Performance.					
Risorse Strumentali	Le risorse strumentali impiegate per la realizzazione delle attività dell'obiettivo operativo sono quelle attualmente in dotazione ai settori richiamati e presenti nell'inventario					

Missione / Programma	0101/0111 - Servizi istituzionali, generali e di gestione - Organi istituzionali- Altri servizi generali					
Obiettivo operativo	15 - GESTIONE PROTOCOLLO E TENUTA DEGLI ARCHIVI					
Finalità e motivazioni delle scelte	Gli archivi e i documenti degli enti pubblici sono beni culturali e appartengono al Patrimonio culturale nazionale come previsto dal d.lgs. n. 42/2004. La trasformazione digitale che impone la dematerializzazione e nuovi strumenti di conservazione sostitutiva implicano una incisiva attività di riorganizzazione e formazione del personale addetto alla gestione documentale. E' stata organizzata e predisposta la conservazione e fascicolazione digitale della documentazione archivistica, mediante l'utilizzo di idonei programmi informatici, che gestiscono ormai tutta la corrispondenza dell'ente. Per quanto riguarda il patrimonio cartaceo continua l'attività di riorganizzazione e tenuta dell'archivio. Predisposizione del progetto di inventariazione dei documenti dell' Archivio di deposito, mediante scarto, verifica dei fascicoli contenuti all'interno di ogni faldone, la classificazione in base al Titolario, riordino fisico delle serie documentali distinte per Settore/Ufficio in ordine cronologico, rietichettatura e aggiornamento del portale digitale.					
Area strategica	6 - Provincia efficiente e trasparente	Obiettivo strategico	16 - Garantire l'accessibilità ai servizi			
Responsabile Politico	Presidente Alghisi Samuele	Centro di Responsabilità'	30201 - SETTORE DELLA AVVOCATURA E AFFARI GENERALI			
Risorse assegnate all'obiettivo	Programma / Tipologia	Titolo	Residui	Previsione 2022	Previsione 2023	Previsione 2024
Risorse Finanziarie (spesa)	0101 - Servizi istituzionali, generali e di gestione - Organi istituzionali	1 - Spese correnti	0,00	106.812,85	106.812,85	106.812,85
	0111 - Servizi istituzionali, generali e di gestione - Altri servizi generali	1 - Spese correnti	0,00	71.069,48	71.069,48	71.069,48
	0501 - Tutela e valorizzazione dei beni e attività culturali - Valorizzazione dei beni di interesse storico	1 - Spese correnti				
Risorse Finanziarie (entrata)	101 - Trasferimenti correnti da Amministrazioni pubbliche	2 - Trasferimenti correnti				
Risorse Umane	Con riferimento alle attività comprese nella descrizione degli Obiettivi operativi, le risorse umane impiegate sono quelle inserite negli uffici del centro di responsabilità, quantificate e specificate nel Piano Esecutivo di Gestione e delle Performance.					
Risorse Strumentali	Le risorse strumentali impiegate per la realizzazione delle attività dell'obiettivo operativo sono quelle attualmente in dotazione ai settori richiamati e presenti nell'inventario.					



Missione / Programma	0103 - Servizi istituzionali, generali e di gestione - Gestione economica, finanziaria, programmazione, provveditorato		
Obiettivo operativo	05 - GESTIONE DELLE RISORSE FINANZIARIE		
Finalità e motivazioni delle scelte	L'attività è diretta a garantire il costante mantenimento degli equilibri di bilancio, monitorando l'andamento delle entrate correnti e verificando l'assunzione di spese correnti nei limiti e con le modalità stabiliti dalle norme contabili. Si continua il monitoraggio delle entrate e delle spese correnti e in conto capitale al fine di garantire il rispetto degli equilibri di bilancio. Oltre al rispetto della normativa in materia di contabilità pubblica, il monitoraggio ed il mantenimento degli equilibri di bilancio permetterà di adottare aggiustamenti al verificarsi di una riduzione del gettito delle entrate rispetto alle previsioni. Così facendo si eviterà di ricorrere a ulteriori tagli di spesa corrente in corso esercizio compromettendo l'ordinaria programmazione dell'attività dei diversi settori dell'Ente. La riduzione della spesa corrente di funzionamento e l'attenta riscossione delle entrate tributarie ed extra tributarie, dovranno essere finalizzate al mantenimento dell'equilibrio economico del bilancio, caratterizzato dal taglio previsto dalla legge di stabilità per il 2015 e successive modificazioni normative. È inoltre prevista la cessione di partecipazioni azionarie.		
Area strategica	6 - Provincia efficiente e trasparente	Obiettivo strategico	14 - Gestione delle risorse umane, finanziarie e del patrimonio
Responsabile Politico	Consigliere Scaglia Diletta	Centro di Responsabilità'	30501 - SETTORE DELLA PROGRAMMAZIONE E DEI SERVIZI FINANZIARI

Risorse assegnate all'obiettivo	Programma / Tipologia	Titolo	Residui	Previsione 2022	Previsione 2023	Previsione 2024
Risorse Finanziarie (spesa)	0101 - Servizi istituzionali, generali e di gestione - Organi istituzionali	1 - Spese correnti	0,00	142.000,00	142.000,00	142.000,00
	0101 - Servizi istituzionali, generali e di gestione - Organi istituzionali	2 - Spese in conto capitale				
	0103 - Servizi istituzionali, generali e di gestione - Gestione economica, finanziaria, programmazione, provveditorato	1 - Spese correnti	0,00	39.616.364,84	39.616.364,84	39.616.364,84
	0103 - Servizi istituzionali, generali e di gestione - Gestione economica, finanziaria, programmazione, provveditorato	2 - Spese in conto capitale				
	0103 - Servizi istituzionali, generali e di gestione - Gestione economica, finanziaria, programmazione, provveditorato	3 - Spese per incremento attività finanziarie	0,00	417.000,00	0,00	0,00
	0104 - Servizi istituzionali, generali e di gestione - Gestione delle entrate tributarie e servizi fiscali	1 - Spese correnti	0,00	40.000,00	40.000,00	40.000,00
	0105 - Servizi istituzionali, generali e di gestione - Gestione dei beni demaniali e patrimoniali	1 - Spese correnti	0,00	4.754.045,00	4.169.310,00	3.989.223,00



0107 - Servizi istituzionali, generali e di gestione - Elezioni e consultazioni popolari - Anagrafe e stato civile	1 - Spese correnti	0,00	0,00	0,00	0,00
0109 - Servizi istituzionali, generali e di gestione - Assistenza tecnico-amministrativa agli enti locali	2 - Spese in conto capitale	0,00	0,00	0,00	0,00
0111 - Servizi istituzionali, generali e di gestione - Altri servizi generali	1 - Spese correnti	0,00	5.002.000,00	6.223.432,18	9.085.722,92
0402 - Istruzione e diritto allo studio - Altri ordini di istruzione non universitaria[i]	1 - Spese correnti	0,00	21.256,00	20.470,00	19.674,00
0407 - Istruzione e diritto allo studio - Diritto allo studio	1 - Spese correnti	0,00	1.470.865,00	1.394.095,00	1.348.566,00
0502 - Tutela e valorizzazione dei beni e attività culturali - Attività culturali e interventi diversi nel settore culturale	1 - Spese correnti	0,00	1.280,00	1.111,00	1.061,00
0701 - Turismo - Sviluppo e la valorizzazione del turismo	1 - Spese correnti	0,00	9.310,00	8.105,00	7.746,00
0908 - Sviluppo sostenibile e tutela del territorio e dell'ambiente - Qualità dell'aria e riduzione dell'inquinamento	1 - Spese correnti	0,00	173.895,00	168.616,00	164.179,00
1002 - Trasporti e diritto alla mobilità - Trasporto pubblico locale	1 - Spese correnti	0,00	84.158,00	77.551,00	74.347,00
1005 - Trasporti e diritto alla mobilità - Viabilità e infrastrutture stradali	1 - Spese correnti	0,00	2.825.562,00	2.616.297,00	2.522.669,00
1201 - Diritti sociali, politiche sociali e famiglia - Interventi per l'infanzia e i minori e per asili nido	2 - Spese in conto capitale	0,00	100.000,00	100.000,00	100.000,00
1401 - Sviluppo economico e competitività - Industria, PMI e Artigianato	1 - Spese correnti	0,00	186.510,00	162.574,00	155.365,00
1502 - Politiche per il lavoro e la formazione professionale - Formazione professionale	1 - Spese correnti	0,00	56.774,00	52.136,00	49.980,00
1601 - Agricoltura, politiche agroalimentari e pesca - Sviluppo del settore agricolo e del sistema agroalimentare	1 - Spese correnti				



	1602 - Agricoltura, politiche agroalimentari e pesca - Caccia e pesca	2 - Spese in conto capitale				
	2001 - Fondi e accantonamenti - Fondo di riserva	1 - Spese correnti	0,00	650.000,00	650.000,00	650.000,00
	2002 - Fondi e accantonamenti - Fondo crediti di dubbia esigibilità i	1 - Spese correnti	0,00	23.242.900,00	23.242.900,00	23.242.900,00
	5002 - Debito pubblico - Quota capitale ammortamento mutui e prestiti obbligazionari	4 - Rimborso Prestiti	0,00	18.888.417,00	19.401.918,00	16.805.282,00
	9901 - Servizi per conto terzi - Servizi per conto terzi - Partite di giro i	7 - Uscite per conto terzi e partite di giro	0,00	14.469.000,00	14.469.000,00	14.469.000,00
Risorse Finanziarie (entrata)	100 - Alienazione di attività finanziarie	5 - Entrate da riduzione di attività finanziarie	0,00	300.000,00	0,00	0,00
	100 - Entrate per partite di giro	9 - Entrate per conto terzi e partite di giro	0,00	5.469.000,00	5.469.000,00	5.469.000,00
	100 - Vendita di beni e servizi e proventi derivanti dalla gestione dei beni	3 - Entrate extratributarie	0,00	1.300.000,00	1.300.000,00	1.300.000,00
	101 - Imposte tasse e proventi assimilati	1 - Entrate correnti di natura tributaria,contributiva e perequativa	0,00	51.900.000,00	51.900.000,00	51.900.000,00
	101 - Trasferimenti correnti da Amministrazioni pubbliche	2 - Trasferimenti correnti	0,00	8.013.291,36	8.013.291,36	8.013.291,36
	103 - Trasferimenti correnti da Imprese	2 - Trasferimenti correnti				
	104 - Compartecipazioni di tributi	1 - Entrate correnti di natura tributaria,contributiva e perequativa	0,00	49.900.000,00	49.900.000,00	49.900.000,00
	200 - Entrate per conto terzi	9 - Entrate per conto terzi e partite di giro	0,00	9.000.000,00	9.000.000,00	9.000.000,00
	200 - Proventi derivanti dall'attività di controllo e repressione delle irregolarità e degli illeciti	3 - Entrate extratributarie	0,00	45.000.000,00	45.000.000,00	45.000.000,00



	300 - Accensione Mutui e altri finanziamenti a medio lungo termine	6 - Accensione Prestiti	0,00	19.170.020,00	35.410.000,00	112.088.000,00
	300 - Interessi attivi	3 - Entrate extratributarie	0,00	1.000,00	1.000,00	1.000,00
	400 - Altre entrate da redditi da capitale	3 - Entrate extratributarie				
	500 - Altre entrate in conto capitale	4 - Entrate in conto capitale	0,00	100.000,00	100.000,00	100.000,00
	500 - Rimborsi e altre entrate correnti	3 - Entrate extratributarie	0,00	7.539.217,67	7.445.389,10	7.285.550,45
Risorse Umane	Con riferimento alle attività comprese nella descrizione degli Obiettivi operativi, le risorse umane impiegate sono quelle inserite negli uffici del centro di responsabilità, quantificate e specificate nel Piano Esecutivo di Gestione e delle Performance.					
Risorse Strumentali	Le risorse strumentali impiegate per la realizzazione delle attività dell'obiettivo operativo sono quelle attualmente in dotazione ai settori richiamati e presenti nell'inventario.					

Missione / Programma	0105/0111/0402 - Servizi istituzionali, generali e di gestione - Gestione dei beni demaniali e patrimoniali / altri gen/Istruzione e diritto allo studio - Altri ordini di istruzione non universitaria[i]		
Obiettivo operativo	10 - MIGLIORAMENTO DEL PATRIMONIO IMMOBILIARE DIREZIONALE PROVINCIALE		
Finalità e motivazioni delle scelte	<p>L' Obiettivo si prefigge il mantenimento in perfetta efficienza ed in buono stato di conservazione degli immobili provinciali mediante una puntuale programmazione della manutenzione ordinaria con particolare attenzione agli aspetti relativi alla sicurezza, all'igiene e al decoro sui luoghi di lavoro e di manutenzione straordinaria al fine di restaurare e conservare il patrimonio artistico e architettonico di proprietà dell'ente.</p> <p>L'adeguamento degli edifici alle mutate esigenze organizzative degli uffici e dei servizi è di importanza strategica in quanto, oltre a permettere una più efficiente operatività intersettoriale dell'Ente, consentirà la riduzione delle diseconomie e quindi dei costi di gestione della "macchina" organizzativa, nonché una migliore fruizione ed accessibilità per l'utenza conseguente ad un più efficace coordinamento tra i vari Uffici. Nell'ambito dell'obiettivo organizzativo è stata inserita anche l'attività di sostegno ai comuni della Provincia di Brescia, aventi una popolazione inferiore ai 5000 abitanti, nell'adozione di piani di abbattimento delle barriere architettoniche (PEBA).</p>		
Area strategica	6 - Provincia efficiente e trasparente	Obiettivo strategico	14 - Gestione delle risorse umane, finanziarie e del patrimonio
Responsabile Politico	Consigliere Ferrari Filippo	Centro di Responsabilita'	30309 - SETTORE DELLA EDILIZIA SCOLASTICA E DIREZIONALE

Risorse assegnate all'obiettivo	Programma / Tipologia	Titolo	Residui	Previsione 2022	Previsione 2023	Previsione 2024
Risorse Finanziarie (spesa)	0105 - Servizi istituzionali, generali e di gestione - Gestione dei beni demaniali e patrimoniali	2 - Spese in conto capitale	0,00	10.250.000,00	3.100.000,00	1.950.000,00
	0105 - Servizi istituzionali, generali e di gestione - Gestione dei beni demaniali e patrimoniali	1 - Spese correnti	0,00	886.049,74	812.822,00	812.822,00
	0111 - Servizi istituzionali, generali e di gestione - Altri servizi generali	1 - Spese correnti	0,00	733.000,00	650.000,00	650.000,00
	0402 - Istruzione e diritto allo studio - Altri ordini di istruzione non universitaria[i]	1 - Spese correnti	0,00	177.100,00	177.100,00	177.100,00
Risorse Finanziarie (entrata)	101 - Trasferimenti correnti da Amministrazioni pubbliche	2 - Trasferimenti correnti				
	103 - Trasferimenti correnti da Imprese	2 - Trasferimenti correnti				
	200 - Contributi agli investimenti	4 - Entrate in conto capitale	0,00	8.000.000,00	0,00	0,00
Risorse Umane	Con riferimento alle attività comprese nella descrizione degli Obiettivi operativi, le risorse umane impiegate sono quelle inserite negli uffici del centro di responsabilità, quantificate e specificate nel Piano Esecutivo di Gestione e delle Performance.					



Risorse Strumentali

Le risorse strumentali impiegate per la realizzazione delle attività dell'obiettivo operativo sono quelle attualmente in dotazione ai settori richiamati e presenti nell'inventario.



Missione / Programma	0105/0402 - Servizi istituzionali, generali e di gestione - Gestione dei beni demaniali e patrimoniali / Istruzione e diritto allo studio - Altri ordini di istruzione non universitaria[i]		
Obiettivo operativo	09 - GESTIONE DEL PATRIMONIO PROVINCIALE		
Finalità e motivazioni delle scelte	Gestire dal punto di vista amministrativo le risorse patrimoniali, compresa la tenuta degli inventari sia dei beni mobili sia dei beni immobili. Razionalizzare e valorizzare il patrimonio immobiliare disponibile ed indisponibile, in particolare mediante, da un lato la realizzazione di un processo di riordino e una migliore fruizione e accessibilità delle sedi di proprietà dell'Ente e dall'altro la dismissione dei beni ritenuti non più utili al perseguimento delle finalità istituzionali.		
Area strategica	6 - Provincia efficiente e trasparente	Obiettivo strategico	14 - Gestione delle risorse umane, finanziarie e del patrimonio
Responsabile Politico	Consigliere Scaglia Diletta	Centro di Responsabilita'	30701 - SETTORE STAZIONE APPALTANTE - C.U.C. DI AREA VASTA

Risorse assegnate all'obiettivo	Programma / Tipologia	Titolo	Residui	Previsione 2022	Previsione 2023	Previsione 2024
Risorse Finanziarie (spesa)	0105 - Servizi istituzionali, generali e di gestione dei beni demaniali e patrimoniali	2 - Spese in conto capitale	0,00	1.715.000,00	0,00	0,00
	0105 - Servizi istituzionali, generali e di gestione dei beni demaniali e patrimoniali	1 - Spese correnti	0,00	1.471.310,00	981.810,00	981.810,00
	0402 - Istruzione e diritto allo studio - Altri ordini di istruzione non universitaria[i]	2 - Spese in conto capitale	0,00	6.550.000,00	0,00	0,00
	0402 - Istruzione e diritto allo studio - Altri ordini di istruzione non universitaria[i]	1 - Spese correnti	0,00	115.000,00	115.000,00	115.000,00
Risorse Finanziarie (entrata)	100 - Vendita di beni e servizi e proventi derivanti dalla gestione dei beni	3 - Entrate extratributarie	0,00	49.000,00	49.000,00	49.000,00
	200 - Contributi agli investimenti	4 - Entrate in conto capitale	0,00	350.000,00	0,00	0,00
	400 - Entrate da alienazione di beni materiali e immateriali	4 - Entrate in conto capitale	0,00	6.164.000,00	0,00	0,00
Risorse Umane	Con riferimento alle attività comprese nella descrizione degli Obiettivi operativi, le risorse umane impiegate sono quelle inserite negli uffici del centro di responsabilità, quantificate e specificate nel Piano Esecutivo di Gestione e delle Performance.					
Risorse Strumentali	Le risorse strumentali impiegate per la realizzazione delle attività dell'obiettivo operativo sono quelle attualmente in dotazione ai settori richiamati e presenti nell'inventario.					



Missione / Programma	0108/0111/0402 - Servizi istituzionali, generali e di gestione - Statistica e sistemi informativi / Altri servizi generali / Istruzione e diritto allo studio - Altri ordini di istruzione non universitaria/
-----------------------------	--

Obiettivo operativo	11 - TRANSIZIONE DIGITALE DELL'ENTE, GESTIONE E SVILUPPO DELL'INFRASTRUTTURA E DEGLI APPLICATIVI IN USO
----------------------------	--

Finalità e motivazioni delle scelte	<p>Le linee di azione si conformano ai passaggi di cambiamento operativo e organizzativo finalizzati al miglioramento della gestione dell'Ente, in coerenza con il disegno di amministrazione digitale così come delineato nel vigente CAD (Codice dell'amministrazione Digitale).</p> <p>In un'ottica orientata a garantire un'avveduta transizione alla digitalizzazione i principi guida che orienteranno l'attività sono quelli indicati nel Piano triennale per l'informatica nelle Pubbliche Amministrazioni (digital & mobile first, digital identity only, cloud first, servizi inclusivi e accessibili, dati pubblici un bene comune, interoperabile by design, sicurezza e privacy by design, user-centric, data driven e agile, once only, transfrontaliero by design, codice aperto).</p> <p>L'Ente si propone di creare gruppi di lavoro trasversali all'intera struttura, focalizzati alla risoluzione delle specifiche azioni, sotto il coordinamento di una cabina di regia che ne garantisca il miglioramento continuo.</p> <p>In un panorama tecnologico evolutivo, pur considerando la carenza di risorse finanziarie, la rivoluzione digitale pretende una reazione di riqualificazione delle modalità lavorative; la contestuale situazione trova soluzioni nell'avviato percorso di semplificazione e nella scommessa verso l'interoperabilità, leve fondamentali per il necessario cambiamento culturale e organizzativo dell'Ente.</p> <p>Si adotterà pertanto un modello strategico che si muoverà su più livelli, a partire dal miglioramento della qualità dei servizi pubblici digitali, alla valorizzazione del patrimonio informativo pubblico, alla evoluzione delle piattaforme esistenti ed allo sviluppo delle infrastrutture digitali. Inoltre sarà essenziale perseguire adeguati livelli di interoperabilità e di sicurezza informatica .</p> <p>Per il corretto funzionamento di tutti gli uffici continuerà, quindi, ad essere elevata l'attenzione alla gestione e alla manutenzione dei servizi di assistenza sistemistica e delle postazioni lavoro, con l'organizzazione anche di momenti di formazione e di crescita organizzativa attraverso l'introduzione di nuovi strumenti di collaborazione. Manutenzione, sviluppo, sicurezza informatica e delle infrastrutture hardware e software dell'Ente, pilastri strumentali di qualsiasi organizzazione aziendale, restano gli ambiti di maggior presidio, nel rispetto dei principi di ottimizzazione, razionalizzazione e controllo della spesa di funzionamento, grazie allo sviluppo di nuovi strumenti, con la promozione di percorsi di innovazione gestionale e organizzativa per l'Ente</p>
--	--

Area strategica	6 - Provincia efficiente e trasparente	Obiettivo strategico	16 - Garantire l'accessibilità ai servizi
Responsabile Politico	Presidente Alghisi Samuele	Centro di Responsabilita'	30702 - SETTORE DELLA INNOVAZIONE E DEI SERVIZI AI COMUNI

Risorse assegnate all'obiettivo	Programma / Tipologia	Titolo	Residui	Previsione 2022	Previsione 2023	Previsione 2024
Risorse Finanziarie (spesa)	0108 - Servizi istituzionali, generali e di gestione - Statistica e sistemi informativi	1 - Spese correnti	0,00	1.461.400,00	1.230.000,00	1.230.000,00
	0108 - Servizi istituzionali, generali e di gestione - Statistica e sistemi informativi	2 - Spese in conto capitale	0,00	110.000,00	110.000,00	110.000,00
	0111 - Servizi istituzionali, generali e di gestione - Altri servizi generali	1 - Spese correnti	0,00	350.000,00	350.000,00	350.000,00



Provincia di Brescia

DUP Sezione Operativa 2022 - 2024

	0402 - Istruzione e diritto allo studio - Altri ordini di istruzione non universitaria[i]	1 - Spese correnti	0,00	18.000,00	18.000,00	18.000,00
Risorse Finanziarie (entrata)						
Risorse Umane	Con riferimento alle attività comprese nella descrizione degli Obiettivi operativi, le risorse umane impiegate sono quelle inserite negli uffici del centro di responsabilità, quantificate e specificate nel Piano Esecutivo di Gestione e delle Performance.					
Risorse Strumentali	Le risorse strumentali impiegate per la realizzazione delle attività dell'obiettivo operativo sono quelle attualmente in dotazione ai settori richiamati e presenti nell'inventario.					



Missione / Programma	0109 - Servizi istituzionali, generali e di gestione - Assistenza tecnico-amministrativa agli enti locali					
Obiettivo operativo	12 - SOSTEGNO ALL'INNOVAZIONE DEGLI ENTI LOCALI BRESCIANI					
Finalità e motivazioni delle scelte	<p>L'attuazione della funzione fondamentale dell'Ente si concretizza in una sempre maggiore operatività nel servizio di assistenza agli enti del territorio, anche al di là della provincia stessa, secondo logiche di Ente di Area Vasta e di Casa dei Comuni, per l'attuazione di progetti innovativi, attraverso l'assistenza tecnico-amministrativa, la gestione associata dei servizi, il coordinamento e il supporto alla progettazione locale, per l'avvio di soluzioni gestionali pubbliche all'avanguardia e coerenti con la sostenibilità ambientale ed economica. Il processo di ammodernamento dell'attività delle pubbliche amministrazioni, in coerenza con i contingenti processi di cambiamento anche conseguenti alla trasformazione digitale, è necessario per rispondere ad una domanda sociale di innovazione sempre più esigente e finalizzata ad un'azione pubblica moderna ed efficace. Ciò comporta un uso sempre più consapevole di servizi ICT (Information and Communication Technology) rispetto ai quali la Provincia ha maturato negli anni una significativa esperienza con l'azione del suo CIT (Centro innovazione e Tecnologie o Centro Servizi Territoriale), ambito di cooperazione nel quale l'uso delle più moderne tecnologie è condizione necessaria per qualsiasi sviluppo progettuale. Prosegue quindi l'azione di valorizzazione e di diffusione di soluzioni gestionali e tecnologiche di e-government e di promozione della cultura dell'innovazione, così come la promozione e la progettazione coordinata di azioni funzionali al digital divide. Si conferma la cura dello sviluppo strategico del territorio, in base alle sue specificità, avviando azioni di coordinamento nell'affiancamento agli enti locali nel necessario percorso finalizzato al risparmio energetico e alla realizzazione di soluzioni di modelli gestionali intelligenti, di logiche smart city, anche in contesti rurali e nella razionalizzazione delle spese in materia di gare per appalti e forniture di beni e servizi con la proposizione, laddove possibile, di contenuti innovativi in alcune delle gare della Centrale Unica di Committenza di Area Vasta (e/o del soggetto aggregatore). Il Settore è impegnato nel coordinamento di progetti di efficientamento della rete di illuminazione pubblica dei comuni, con l'introduzione di potenzialità funzionali a servizi smart, di progettualità di efficientamento energetico.</p>					
Area strategica	5 - Provincia Casa dei Comuni	Obiettivo strategico	12 - Potenziare e diffondere progetti innovativi			
Responsabile Politico	Presidente Alghisi Samuele	Centro di Responsabilita'	30702 - SETTORE DELLA INNOVAZIONE E DEI SERVIZI AI COMUNI			
Risorse assegnate all'obiettivo	Programma / Tipologia	Titolo	Residui	Previsione 2022	Previsione 2023	Previsione 2024
Risorse Finanziarie (spesa)	0109 - Servizi istituzionali, generali e di gestione - Assistenza tecnico-amministrativa agli enti locali	1 - Spese correnti	0,00	1.585.000,00	1.287.000,00	1.285.000,00
	0109 - Servizi istituzionali, generali e di gestione - Assistenza tecnico-amministrativa agli enti locali	2 - Spese in conto capitale	0,00	5.760.902,38	40.000,00	40.000,00
Risorse Finanziarie (entrata)	100 - Vendita di beni e servizi e proventi derivanti dalla gestione dei beni	3 - Entrate extratributarie	0,00	470.000,00	472.000,00	470.000,00
	101 - Trasferimenti correnti da Amministrazioni pubbliche	2 - Trasferimenti correnti	0,00	855.000,00	555.000,00	555.000,00
	103 - Trasferimenti correnti da Imprese	2 - Trasferimenti correnti	0,00	62.000,00	62.000,00	62.000,00



	105 - Trasferimenti correnti dall'Unione Europea e dal Resto del Mondo	2 - Trasferimenti correnti	0,00	15.000,00	15.000,00	15.000,00
	200 - Contributi agli investimenti	4 - Entrate in conto capitale	0,00	5.760.902,38	40.000,00	40.000,00
Risorse Umane	Con riferimento alle attività comprese nella descrizione degli Obiettivi operativi, le risorse umane impiegate sono quelle inserite negli uffici del centro di responsabilità, quantificate e specificate nel Piano Esecutivo di Gestione e delle Performance.					
Risorse Strumentali	Le risorse strumentali impiegate per la realizzazione delle attività dell'obiettivo operativo sono quelle attualmente in dotazione ai settori richiamati e presenti nell'inventario.					

Obiettivo operativo	53 - COORDINAMENTO DEL PROGRAMMA DI INTERVENTI STRATEGICI IN MATERIA DI FONDO COMUNI CONFINANTI					
Finalità e motivazioni delle scelte	L'attività consiste nel coordinamento della programmazione degli interventi strategici del territorio, in parte finanziati dai fondi del Fondo Comuni Confinanti, di cui alla L. n. 191/2009. I fondi sono il risultato di intese pluriennali tra Provincia autonoma di Trento e Regione Lombardia, e coinvolgono i Comuni confinanti con la Provincia di Trento, di primo e di secondo livello, negli ambiti Alto Garda, Valle Camonica e Valle Sabbia. La Provincia supporta i comuni nella realizzazione delle procedure formali, definite in apposite Linee Guida di attuazione dei progetti. Inoltre, la Provincia svolge un ruolo di monitoraggio degli indicatori di risultato. La programmazione di riferimento è 2013-2018 e 2019-2024.					
Area strategica	5 - Provincia Casa dei Comuni	Obiettivo strategico	11 - Supporto agli Enti per lo sviluppo			
Responsabile Politico	Presidente Alghisi Samuele	Centro di Responsabilita'	30509 - SETTORE DEL TURISMO BIBLIOTECHE E URP			

Risorse assegnate all'obiettivo	Programma / Tipologia	Titolo	Residui	Previsione 2022	Previsione 2023	Previsione 2024
Risorse Finanziarie (spesa)	0109 - Servizi istituzionali, generali e di gestione - Assistenza tecnico-amministrativa agli enti locali	1 - Spese correnti	0,00	319.361,71	300.000,00	300.000,00
Risorse Finanziarie (entrata)	101 - Trasferimenti correnti da Amministrazioni pubbliche	2 - Trasferimenti correnti	0,00	300.000,00	300.000,00	300.000,00

Risorse Umane	Con riferimento alle attività comprese nella descrizione degli Obiettivi operativi, le risorse umane impiegate sono quelle inserite negli uffici del centro di responsabilità, quantificate e specificate nel Piano Esecutivo di Gestione e delle Performance.					
Risorse Strumentali	Le risorse strumentali impiegate per la realizzazione delle attività dell'obiettivo operativo sono quelle attualmente in dotazione ai settori richiamati e presenti nell'inventario.					

Obiettivo operativo	54 - GESTIONE E COORDINAMENTO DI PROGETTI INNOVATIVI AD ELEVATO IMPATTO STRATEGICO FINANZIATI CON RISORSE REGIONALI, NAZIONALI, EUROPEE PUBBLICHE O PRIVATE					
Finalità e motivazioni delle scelte	Promozione e coordinamento di un modello di "governance" quale servizio ai Comuni del proprio territorio finalizzato alla gestione, al coordinamento e alla concertazione territoriale di progettualità strategiche di sviluppo sostenibile, attingendo a finanziamenti nazionali ed europei.					

	Progettualità collegate alla nuova programmazione europea 2021_2027 e al PNRR (Recovery Fund) con particolare attenzione alla mobilità sostenibile , all'efficiamento energetico del patrimonio pubblico, all'economia circolare, al Turismo-Cultura 4.0 e all'ambiente. L'Ufficio si adopererà per la raccolta delle esigenze e delle sollecitazioni di progettazione provenienti dagli uffici dell'Ente, ma al tempo stesso si proporrà quale strumento operativo di un processo di pianificazione sovra comunale, raccogliendo anche le esigenze del territorio e rivestendo il ruolo di management europeo.					
Area strategica	5 - Provincia Casa dei Comuni	Obiettivo strategico	12 - Potenziare e diffondere progetti innovativi			
Responsabile Politico	Presidente Alghisi Samuele	Centro di Responsabilita'	30509 - SETTORE DEL TURISMO BIBLIOTECHE E URP			
Risorse assegnate all'obiettivo	Programma / Tipologia	Titolo	Residui	Previsione 2022	Previsione 2023	Previsione 2024
Risorse Finanziarie (spesa)	0103 - Servizi istituzionali, generali e di gestione - Gestione economica, finanziaria, programmazione, provveditorato	1 - Spese correnti				
	0109 - Servizi istituzionali, generali e di gestione - Assistenza tecnico-amministrativa agli enti locali	2 - Spese in conto capitale	0,00	60.000,00	55.000,00	55.000,00
	0109 - Servizi istituzionali, generali e di gestione - Assistenza tecnico-amministrativa agli enti locali	1 - Spese correnti	0,00	370.086,52	276.859,00	195.000,00
Risorse Finanziarie (entrata)	101 - Trasferimenti correnti da Amministrazioni pubbliche	2 - Trasferimenti correnti	0,00	51.665,00	52.415,00	50.000,00
	105 - Trasferimenti correnti dall'Unione Europea e dal Resto del Mondo	2 - Trasferimenti correnti	0,00	219.172,45	179.444,00	100.000,00
Risorse Umane	Con riferimento alle attività comprese nella descrizione degli Obiettivi operativi, le risorse umane impiegate sono quelle inserite negli uffici del centro di responsabilità, quantificate e specificate nel Piano Esecutivo di Gestione e delle Performance.					
Risorse Strumentali	Le risorse strumentali impiegate per la realizzazione delle attività dell'obiettivo operativo sono quelle attualmente in dotazione ai settori richiamati e presenti nell'inventario.					



Missione / Programma	0110 - Servizi istituzionali, generali e di gestione - Risorse umane					
Obiettivo operativo	06 - SERVIZI DI SUPPORTO AGLI ENTI TERRITORIALI NELLA GESTIONE DEL PERSONALE					
Finalità e motivazioni delle scelte	<p>Il Settore Risorse Umane si prefigge di offrire servizi di supporto agli enti del territorio nella gestione del personale, concentrandosi su quelli che oggi più vanno incontro ai bisogni degli enti.</p> <p>Nello specifico i nuovi ambiti di intervento che saranno scandagliati saranno quello dei procedimenti disciplinari e quello della metodologia di valutazione delle performance, che in tutti gli enti dovrà a breve evolvere nel nuovo PIAO (Piano integrato di attività e organizzazione) .</p> <p>Per quest'ultimo in particolare si pone l'obiettivo di sostenere l'attuazione della previsione normativa (art. 6 DL 80/2021 conv. in L.113/2021) ed il monitoraggio della performance organizzativa per gli enti con meno di 15.000 abitanti.</p>					
Area strategica	5 - Provincia Casa dei Comuni	Obiettivo strategico	11 - Supporto agli Enti per lo sviluppo			
Responsabile Politico	Presidente Alghisi Samuele	Centro di Responsabilita'	30209 - SETTORE DELLE RISORSE UMANE E CONTROLLO DI GESTIONE			
Risorse assegnate all'obiettivo	Programma / Tipologia	Titolo	Residui	Previsione 2022	Previsione 2023	Previsione 2024
Risorse Finanziarie (spesa)	0110 - Servizi istituzionali, generali e di gestione - Risorse umane	1 - Spese correnti	0,00	60.000,00	60.000,00	60.000,00
Risorse Finanziarie (entrata)						
Risorse Umane	Con riferimento alle attività comprese nella descrizione degli Obiettivi operativi, le risorse umane impiegate sono quelle inserite negli uffici del centro di responsabilità, quantificate e specificate nel Piano Esecutivo di Gestione e delle Performance.					
Risorse Strumentali	Le risorse strumentali impiegate per la realizzazione delle attività dell'obiettivo operativo sono quelle attualmente in dotazione ai settori richiamati e presenti nell'inventario					
Obiettivo operativo	08 - GESTIONE ECONOMICA E PREVIDENZIALE DEL PERSONALE					
Finalità e motivazioni delle scelte	<p>L'ufficio Trattamento Economico e Previdenziale del Personale provvede al trattamento economico fiscale e previdenziale dei dipendenti, dei collaboratori, dei destinatari delle borse lavoro, dei tirocinanti, dei lavoratori socialmente utili e dei pensionati. Si sono concluse le procedure relative al riordino delle Province in applicazione della legge 56/2014 con il ripristino dall'anno 2018 della possibilità di assumere personale (Legge 205/2017) tenendo monitorati la capacità assunzionale, il valore finanziario della dotazione organica e la verifica del rispetto delle spese di tutto il personale ai sensi dell'art. 1 comma 557 legge 296/06 e successive modificazioni.</p>					
Area strategica	6 - Provincia efficiente e trasparente	Obiettivo strategico	14 - Gestione delle risorse umane, finanziarie e del patrimonio			
Responsabile Politico	Presidente Alghisi Samuele	Centro di Responsabilita'	30209 - SETTORE DELLE RISORSE UMANE E CONTROLLO DI GESTIONE			

Risorse assegnate all'obiettivo	Programma / Tipologia	Titolo	Residui	Previsione 2022	Previsione 2023	Previsione 2024
Risorse Finanziarie (spesa)	0101 - Servizi istituzionali, generali e di gestione - Organi istituzionali	1 - Spese correnti	0,00	185.000,00	185.000,00	185.000,00
	0102 - Servizi istituzionali, generali e di gestione - Segreteria generale	1 - Spese correnti	0,00	781.000,00	740.000,00	740.000,00
	0103 - Servizi istituzionali, generali e di gestione - Gestione economica, finanziaria, programmazione, provveditorato	1 - Spese correnti	0,00	895.000,00	867.500,00	867.500,00
	0105 - Servizi istituzionali, generali e di gestione - Gestione dei beni demaniali e patrimoniali	1 - Spese correnti	0,00	278.500,00	278.500,00	278.500,00
	0108 - Servizi istituzionali, generali e di gestione - Statistica e sistemi informativi	1 - Spese correnti	0,00	272.800,00	272.800,00	272.800,00
	0110 - Servizi istituzionali, generali e di gestione - Risorse umane	1 - Spese correnti	0,00	3.561.411,00	2.678.411,00	2.678.411,00
	0111 - Servizi istituzionali, generali e di gestione - Altri servizi generali	1 - Spese correnti	0,00	4.586.967,00	4.530.967,00	4.530.967,00
	0402 - Istruzione e diritto allo studio - Altri ordini di istruzione non universitaria[i]	1 - Spese correnti	0,00	1.324.500,00	1.269.000,00	1.269.000,00
	0502 - Tutela e valorizzazione dei beni e attività culturali - Attività culturali e interventi diversi nel settore culturale	1 - Spese correnti	0,00	526.500,00	512.000,00	512.000,00
	0602 - Politiche giovanili, sport e tempo libero - Giovani	1 - Spese correnti	0,00	80.000,00	49.000,00	49.000,00
	0701 - Turismo - Sviluppo e la valorizzazione del turismo	1 - Spese correnti	0,00	501.000,00	494.000,00	494.000,00
	0801 - Assetto del territorio ed edilizia abitativa - Urbanistica e assetto del territorio	1 - Spese correnti	0,00	729.000,00	729.000,00	729.000,00
	0901 - Sviluppo sostenibile e tutela del territorio e dell'ambiente - Difesa del suolo	1 - Spese correnti	0,00	72.500,00	72.500,00	72.500,00



	0902 - Sviluppo sostenibile e tutela del territorio e dell'ambiente - Tutela, valorizzazione e recupero ambientale	1 - Spese correnti	0,00	918.000,00	918.000,00	918.000,00
	0903 - Sviluppo sostenibile e tutela del territorio e dell'ambiente - Rifiuti	1 - Spese correnti	0,00	1.037.700,00	1.064.200,00	1.064.200,00
	0906 - Sviluppo sostenibile e tutela del territorio e dell'ambiente - Tutela e valorizzazione delle risorse idriche	1 - Spese correnti	0,00	511.700,00	500.700,00	500.700,00
	0908 - Sviluppo sostenibile e tutela del territorio e dell'ambiente - Qualità dell'aria e riduzione dell'inquinamento	1 - Spese correnti	0,00	265.500,00	232.500,00	232.500,00
	1002 - Trasporti e diritto alla mobilità - Trasporto pubblico locale	1 - Spese correnti	0,00	215.000,00	215.000,00	215.000,00
	1005 - Trasporti e diritto alla mobilità - Viabilità e infrastrutture stradali	1 - Spese correnti	0,00	3.520.500,00	3.317.500,00	3.317.500,00
	1101 - Soccorso Civile - Sistema di protezione civile	1 - Spese correnti	0,00	390.300,00	390.300,00	390.300,00
	1501 - Politiche per il lavoro e la formazione professionale - Servizi per lo sviluppo del mercato del lavoro	1 - Spese correnti	0,00	7.996.000,00	8.377.000,00	8.377.000,00
	1701 - Energia e diversificazione delle fonti energetiche - Fonti energetiche	1 - Spese correnti	0,00	201.500,00	201.500,00	201.500,00
	9901 - Servizi per conto terzi - Servizi per conto terzi - Partite di giro i	7 - Uscite per conto terzi e partite di giro	0,00	3.320.000,00	3.320.000,00	3.320.000,00
Risorse Finanziarie (entrata)	100 - Entrate per partite di giro	9 - Entrate per conto terzi e partite di giro	0,00	3.320.000,00	3.320.000,00	3.320.000,00
	101 - Trasferimenti correnti da Amministrazioni pubbliche	2 - Trasferimenti correnti	0,00	5.850.000,00	6.289.000,00	6.289.000,00
	500 - Rimborsi e altre entrate correnti	3 - Entrate extratributarie	0,00	180.000,00	180.000,00	180.000,00
Risorse Umane	Con riferimento alle attività comprese nella descrizione degli Obiettivi operativi, le risorse umane impiegate sono quelle inserite negli uffici del centro di responsabilità, quantificate e specificate nel Piano Esecutivo di Gestione e delle Performance.					
Risorse Strumentali	Le risorse strumentali impiegate per la realizzazione delle attività dell'obiettivo operativo sono quelle attualmente in dotazione ai settori richiamati e presenti nell'inventario.					



Obiettivo operativo	13 - GESTIONE DELLE RISORSE UMANE		
Finalità e motivazioni delle scelte	La gestione delle risorse umane è volta ad assicurare ai cittadini una migliore qualità dei servizi e a favorire l'interazione fra le diverse realtà interne all'Ente, in ordine al principio di flessibilità organizzativa, valorizzandone le professionalità favorendo sinergia e collaborazione tra uffici. Le attività svolte dal Settore attengono principalmente alle procedure di selezione del personale, alla gestione delle presenze e dei diversi permessi attraverso un nuovo software per la rilevazione delle presenze, al supporto al Nucleo di Valutazione in collaborazione con il CdG, all'istruttoria amministrativa per patrocinio legale ai dipendenti, al coordinamento dell'Ufficio Unico dei Procedimenti Disciplinari, alle funzioni inerenti le relazioni sindacali, alla formazione dei dipendenti con particolare riguardo alla formazione obbligatoria in materia di sicurezza e di Anticorruzione e della Trasparenza, e alla progressiva riorganizzazione dello smart working.		
Area strategica	6 - Provincia efficiente e trasparente	Obiettivo strategico	14 - Gestione delle risorse umane, finanziarie e del patrimonio
Responsabile Politico	Presidente Alghisi Samuele	Centro di Responsabilita'	30209 - SETTORE DELLE RISORSE UMANE E CONTROLLO DI GESTIONE

Risorse assegnate all'obiettivo	Programma / Tipologia	Titolo	Residui	Previsione 2022	Previsione 2023	Previsione 2024
Risorse Finanziarie (spesa)	0110 - Servizi istituzionali, generali e di gestione - Risorse umane	1 - Spese correnti	0,00	644.600,00	614.600,00	614.600,00
Risorse Finanziarie (entrata)						
Risorse Umane	Con riferimento alle attività comprese nella descrizione degli Obiettivi operativi, le risorse umane impiegate sono quelle inserite negli uffici del centro di responsabilità, quantificate e specificate nel Piano Esecutivo di Gestione e delle Performance.					
Risorse Strumentali	Le risorse strumentali impiegate per la realizzazione delle attività dell'obiettivo operativo sono quelle attualmente in dotazione ai settori richiamati e presenti nell'inventario.					

Obiettivo operativo	14 - SICUREZZA SUL LAVORO		
Finalità e motivazioni delle scelte	Garantire la sicurezza del lavoratore in ottemperanza al D.Lgs. 81/08 e s.m.i. mediante: l'individuazione dei fattori di rischio e delle misure di sicurezza e salubrità dei luoghi di lavoro alla luce della specifica conoscenza dell'organizzazione aziendale nonché la redazione di apposito documento; la programmazione della sorveglianza sanitaria nel rispetto delle mansioni di ciascun dipendente identificate dal datore di Lavoro; la redazione di una proposta relativa ai corsi di formazione previsti dalla normativa; la fornitura dei dispositivi di protezione individuale, la fornitura e manutenzione di dispositivi antincendio fissi e mobili; la segnalazione di interventi strutturali e igienico-sanitari.		
Area strategica	6 - Provincia efficiente e trasparente	Obiettivo strategico	14 - Gestione delle risorse umane, finanziarie e del patrimonio
Responsabile Politico	Presidente Alghisi Samuele	Centro di Responsabilita'	30209 - SETTORE DELLE RISORSE UMANE E CONTROLLO DI GESTIONE



Risorse assegnate all'obiettivo	Programma / Tipologia	Titolo	Residui	Previsione 2022	Previsione 2023	Previsione 2024
Risorse Finanziarie (spesa)	0110 - Servizi istituzionali, generali e di gestione - Risorse umane	1 - Spese correnti	0,00	218.000,00	218.000,00	218.000,00
Risorse Finanziarie (entrata)						
Risorse Umane	Con riferimento alle attività comprese nella descrizione degli Obiettivi operativi, le risorse umane impiegate sono quelle inserite negli uffici del centro di responsabilità, quantificate e specificate nel Piano Esecutivo di Gestione e delle Performance.					
Risorse Strumentali	Le risorse strumentali impiegate per la realizzazione delle attività dell'obiettivo operativo sono quelle attualmente in dotazione ai settori richiamati e presenti nell'inventario.					

Obiettivo operativo	16 - CONTROLLO DI GESTIONE					
Finalità e motivazioni delle scelte	<p>Il controllo di Gestione segue l'attività di programmazione con la predisposizione del Documento Unico di Programmazione (DUP), del Piano degli Indicatori e dei Risultati Attesi di Bilancio (PIRA) e del Piano Esecutivo di Gestione e delle Performance (PEG). L'attività di rendicontazione consiste nella compilazione dello Stato di Attuazione degli Obiettivi Operativi e degli Obiettivi Gestionali e Servizi Erogati, da sottoporre all'attenzione del Nucleo di Valutazione, nella stesura della Relazione al rendiconto e del Referto per la Corte dei Conti attraverso la raccolta ed il coordinamento delle informazioni fornite dai vari settori, nell'elaborazione del Piano degli Indicatori a Consuntivo e nella stesura dello Stato di Attuazione dei Programmi approvati con il DUP e declinati in obiettivi operativi. Il cdg coordina i settori nella stesura delle schede ex ante ed ex post dei dipendenti, dei dirigenti e del segretario generale. Prosegue la collaborazione con lo Staff di Direzione al fine di garantire un controllo adeguato nell'applicazione delle Misure Anticorruptive e della Trasparenza. Si preannuncia impegnativo il recepimento delle nuove disposizioni che hanno di recente introdotto il nuovo PIAO e in cui confluiranno i diversi atti programmati dall'Ente.</p>					
Area strategica	6 - Provincia efficiente e trasparente	Obiettivo strategico	14 - Gestione delle risorse umane, finanziarie e del patrimonio			
Responsabile Politico	Presidente Alghisi Samuele	Centro di Responsabilita'	30209 - SETTORE DELLE RISORSE UMANE E CONTROLLO DI GESTIONE			

Risorse assegnate all'obiettivo	Programma / Tipologia	Titolo	Residui	Previsione 2022	Previsione 2023	Previsione 2024
Risorse Finanziarie (spesa)						
Risorse Finanziarie (entrata)						
Risorse Umane	Con riferimento alle attività comprese nella descrizione degli Obiettivi operativi, le risorse umane impiegate sono quelle inserite negli uffici del centro di responsabilità, quantificate e specificate nel Piano Esecutivo di Gestione e delle Performance.					



Risorse Strumentali

Le risorse strumentali impiegate per la realizzazione delle attività dell'obiettivo operativo sono quelle attualmente in dotazione ai settori richiamati e presenti nell'inventario.



Missione / Programma	0111 - Servizi istituzionali, generali e di gestione - Altri servizi generali					
Obiettivo operativo	02 - SUPPORTO ORGANI ISTITUZIONALI					
Finalità e motivazioni delle scelte	Sarà fornito il necessario supporto amministrativo agli organi di governo attraverso l'espletamento delle attività di segreteria per il Presidente e i Consiglieri provinciali, il supporto tecnico-giuridico per l'assunzione dei decreti del Presidente, la convocazione del Consiglio provinciale e dell'Assemblea dei Sindaci, la verbalizzazione e pubblicazione degli atti degli organi di governo, l'aggiornamento dell'Avviso permanente per la presentazione delle candidature per le nomine e le designazioni dei rappresentanti della Provincia presso enti e società e la cura dell'istruttoria per la predisposizione dei relativi provvedimenti. Inoltre si procederà all'aggiornamento del Piano Triennale di Prevenzione della Corruzione e della Trasparenza nonché al successivo monitoraggio dell'attuazione delle misure nello stesso previste, anche in riferimento agli obblighi di pubblicazione sul Sito ufficiale dell'Ente.					
Area strategica	6 - Provincia efficiente e trasparente		Obiettivo strategico	15 - Anticorruzione e Trasparenza		
Responsabile Politico	Presidente Alghisi Samuele		Centro di Responsabilita'	30208 - STAFF DI DIREZIONE		
Risorse assegnate all'obiettivo	Programma / Tipologia	Titolo	Residui	Previsione 2022	Previsione 2023	Previsione 2024
Risorse Finanziarie (spesa)						
Risorse Finanziarie (entrata)						
Risorse Umane	Con riferimento alle attività comprese nella descrizione degli Obiettivi operativi, le risorse umane impiegate sono quelle inserite negli uffici del centro di responsabilità, quantificate e specificate nel Piano Esecutivo di Gestione e delle Performance.					
Risorse Strumentali	Le risorse strumentali impiegate per la realizzazione delle attività dell'obiettivo operativo sono quelle attualmente in dotazione ai settori richiamati e presenti nell'inventario.					
Obiettivo operativo	17 - MIGLIORAMENTO DELLA SICUREZZA STRADALE - PREVENZIONE E REPRESSIONE DELLE INFRAZIONI STRADALI					
Finalità e motivazioni delle scelte	Attività di vigilanza e controllo sulla rete stradale provinciale: controllo e repressione finalizzata alla diminuzione degli incidenti stradali e dei comportamenti illeciti, garantendo la corretta mobilità di persone e merci. Analisi dei fenomeni di incidentalità e dei comportamenti illeciti. Supporto ai comuni per i medesimi obiettivi attraverso la stipula di accordi per l'utilizzo di portali dismessi e per l'assistenza nell'attività materiale di supporto alla verbalizzazione attraverso il personale del soggetto appaltatore					
Area strategica	3 - Viabilità, Grandi Infrastrutture e Trasporti		Obiettivo strategico	07 - Sicurezza stradale		
Responsabile Politico	Consigliere Galperti Guido		Centro di Responsabilita'	30202 - CORPO POLIZIA PROVINCIALE		



Risorse assegnate all'obiettivo	Programma / Tipologia	Titolo	Residui	Previsione 2022	Previsione 2023	Previsione 2024
Risorse Finanziarie (spesa)	0111 - Servizi istituzionali, generali e di gestione - Altri servizi generali	1 - Spese correnti	0,00	347.000,00	297.000,00	297.000,00
Risorse Finanziarie (entrata)						
Risorse Umane	Con riferimento alle attività comprese nella descrizione degli Obiettivi operativi, le risorse umane impiegate sono quelle inserite negli uffici del centro di responsabilità, quantificate e specificate nel Piano Esecutivo di Gestione e delle Performance.					
Risorse Strumentali	Le risorse strumentali impiegate per la realizzazione delle attività dell'obiettivo operativo sono quelle attualmente in dotazione ai settori richiamati e presenti nell'inventario.					

Obiettivo operativo	18 - DIFESA, RAPPRESENTANZA E CONSULENZA LEGALE					
Finalità e motivazioni delle scelte	Finalità precipua del programma è la difesa dell'Ente avanti tutte le Autorità Giudiziarie, in sede civile, penale ed amministrativa, con tempestività di costituzione in giudizio, nella fase cautelare del processo amministrativo e continuità difensiva nella materia delle sanzioni amministrative, avanti il giudice ordinario. L'attività è inoltre strettamente correlata a quella di consulenza agli uffici preposti al rilascio di atti e provvedimenti, sia in funzione preventiva del contenzioso, che in fase successiva con la preparazione delle memorie difensive, attraverso l'emissione di pareri legali, mediante l'interpretazione di leggi, regolamenti e pronunce giurisprudenziali, in materia ambientale, urbanistica e nella materia degli appalti pubblici di lavori e forniture a supporto della stazione appaltante. L'attività si completa attraverso la partecipazione a conferenze dei servizi, qualora si renda necessario approfondire in sede istruttoria la valutazione giuridica di norme e direttive, dalla cui applicazione scaturisce il rilascio di autorizzazioni e concessioni .Il settore svolge infine attività di recupero crediti anche in sede fallimentare.					
Area strategica	6 - Provincia efficiente e trasparente	Obiettivo strategico	14 - Gestione delle risorse umane, finanziarie e del patrimonio			
Responsabile Politico	Presidente Alghisi Samuele	Centro di Responsabilita'	30201 - SETTORE DELLA AVVOCATURA E AFFARI GENERALI			

Risorse assegnate all'obiettivo	Programma / Tipologia	Titolo	Residui	Previsione 2022	Previsione 2023	Previsione 2024
Risorse Finanziarie (spesa)	0111 - Servizi istituzionali, generali e di gestione - Altri servizi generali	1 - Spese correnti	0,00	312.554,29	312.554,29	312.554,29
Risorse Finanziarie (entrata)	500 - Rimborsi e altre entrate correnti	3 - Entrate extratributarie	0,00	70.000,00	70.000,00	70.000,00
Risorse Umane	Con riferimento alle attività comprese nella descrizione degli Obiettivi operativi, le risorse umane impiegate sono quelle inserite negli uffici del centro di responsabilità, quantificate e specificate nel Piano Esecutivo di Gestione e delle Performance.					
Risorse Strumentali	Le risorse strumentali impiegate per la realizzazione delle attività dell'obiettivo operativo sono quelle attualmente in dotazione ai settori richiamati e presenti nell'inventario.					



Obiettivo operativo	19 - INFORMAZIONE E COMUNICAZIONE CON CITTADINI, IMPRESE E ISTITUZIONI		
Finalità e motivazioni delle scelte	Obiettivo prioritario è rendere disponibili al pubblico informazioni e notizie relative all'attività della Provincia, ai servizi da essa svolti, al loro funzionamento e alla struttura dell'Amministrazione, ma anche illustrare le numerose progettualità in corso con e del territorio, favorendo e promuovendo l'esercizio del diritto di informazione sul procedimento amministrativo, di partecipazione allo stesso e di accesso ai documenti amministrativi. L'obiettivo viene perseguito in modalità multicanale, soprattutto attraverso la redazione dei contenuti del sito web e dei social istituzionali dedicati all'Ente. L'attività comporta anche relazioni dirette con l'utenza esterna, per la quale l'URP costituisce lo sportello informativo dell'Ente. Centrale continuerà ad essere l'aspetto legato agli adempimenti inerenti alla normativa sulla trasparenza e anticorruzione (L. 190/2012, D.lgs. n. 33/13 e seguenti), non solo con la pubblicazione di specifici contenuti, che comporta una stretta collaborazione con tutti i Settori dell'Ente e, in particolare, con la Segreteria Generale.		
Area strategica	6 - Provincia efficiente e trasparente	Obiettivo strategico	16 - Garantire l'accessibilità ai servizi
Responsabile Politico	Presidente Alghisi Samuele	Centro di Responsabilità	30509 - SETTORE DEL TURISMO BIBLIOTECHE E URP

Risorse assegnate all'obiettivo	Programma / Tipologia	Titolo	Residui	Previsione 2022	Previsione 2023	Previsione 2024
Risorse Finanziarie (spesa)	0111 - Servizi istituzionali, generali e di gestione - Altri servizi generali	1 - Spese correnti	0,00	230.000,00	230.000,00	230.000,00
Risorse Finanziarie (entrata)						
Risorse Umane	Con riferimento alle attività comprese nella descrizione degli Obiettivi operativi, le risorse umane impiegate sono quelle inserite negli uffici del centro di responsabilità, quantificate e specificate nel Piano Esecutivo di Gestione e delle Performance.					
Risorse Strumentali	Le risorse strumentali impiegate per la realizzazione delle attività dell'obiettivo operativo sono quelle attualmente in dotazione ai settori richiamati e presenti nell'inventario.					

Obiettivo operativo	20 - GESTIONE DELL'ATTIVITA' CONTRATTUALE E SVOLGIMENTO DELLE FUNZIONI DI STAZIONE APPALTANTE		
Finalità e motivazioni delle scelte	Espletare le procedure per l'acquisizione di lavori, beni e servizi ai fini del soddisfacimento dell'interesse pubblico per conto dei Settori della Provincia e operare come Centrale Unica di Committenza 'Area Vasta Brescia' nonché come Soggetto Aggregatore. Garantire una corretta e omogenea applicazione della normativa vigente favorendo la massima partecipazione delle piccole e medie imprese. Operare nel rispetto dei parametri di qualità ai sensi della norma UNI EN ISO 9001:2015, per la quale si è ottenuto il rinnovo della certificazione nel 2020 sia per il Settore della Stazione appaltante - CUC di Area Vasta sia per le tre Sedi Distaccate Territoriali della Centrale Unica di Committenza Area Vasta Brescia. Svolgere procedure di gara in forma aggregata per ottenere economie di scala derivanti dall'aggregazione della spesa e dalla riorganizzazione dei processi di acquisto.		
Area strategica	5 - Provincia Casa dei Comuni	Obiettivo strategico	13 - Funzioni di CUC
Responsabile Politico	Presidente Alghisi Samuele	Centro di Responsabilità	30701 - SETTORE STAZIONE APPALTANTE - C.U.C. DI AREA VASTA



Risorse assegnate all'obiettivo	Programma / Tipologia	Titolo	Residui	Previsione 2022	Previsione 2023	Previsione 2024
Risorse Finanziarie (spesa)	0111 - Servizi istituzionali, generali e di gestione - Altri servizi generali	1 - Spese correnti	0,00	443.000,00	443.000,00	443.000,00
Risorse Finanziarie (entrata)	100 - Vendita di beni e servizi e proventi derivanti dalla gestione dei beni	3 - Entrate extratributarie	0,00	30.000,00	30.000,00	30.000,00
	500 - Rimborsi e altre entrate correnti	3 - Entrate extratributarie	0,00	325.000,00	325.000,00	325.000,00
Risorse Umane	Con riferimento alle attività comprese nella descrizione degli Obiettivi operativi, le risorse umane impiegate sono quelle inserite negli uffici del centro di responsabilità, quantificate e specificate nel Piano Esecutivo di Gestione e delle Performance.					
Risorse Strumentali	Le risorse strumentali impiegate per la realizzazione delle attività dell'obiettivo operativo sono quelle attualmente in dotazione ai settori richiamati e presenti nell'inventario.					

Obiettivo operativo	27 - INVENTARIAZIONE ARCHIVIO DI DEPOSITO					
Finalità e motivazioni delle scelte	Inventariazione dei documenti giacenti in Archivio di deposito, mediante lo scarto programmato, la verifica dei fascicoli contenuti all'interno di ogni faldone, la classificazione in base al Titolario adottato dalla Provincia, il riordino fisico delle serie documentali distinte per Settore/Ufficio e ordinato cronologicamente, la eventuale rietichettatura e l'aggiornamento del portale digitale dell'Archivio di deposito.					
Area strategica	6 - Provincia efficiente e trasparente	Obiettivo strategico	14 - Gestione delle risorse umane, finanziarie e del patrimonio			
Responsabile Politico	Presidente Alghisi Samuele	Centro di Responsabilita'	30201 - SETTORE DELLA AVVOCATURA E AFFARI GENERALI			

Risorse assegnate all'obiettivo	Programma / Tipologia	Titolo	Residui	Previsione 2022	Previsione 2023	Previsione 2024
Risorse Finanziarie (spesa)						
Risorse Finanziarie (entrata)						
Risorse Umane	Con riferimento alle attività comprese nella descrizione degli Obiettivi operativi, le risorse umane impiegate sono quelle inserite negli uffici del centro di responsabilità, quantificate e specificate nel Piano Esecutivo di Gestione e delle Performance.					
Risorse Strumentali	Le risorse strumentali impiegate per la realizzazione delle attività dell'obiettivo operativo sono quelle attualmente in dotazione ai settori richiamati e presenti nell'inventario.					

Obiettivo operativo	99 - EFFICIENZA E MIGLIORAMENTO ORGANIZZATIVO - MISURE ANTICORRUPTIVE E DELLA TRASPARENZA					
Finalità e motivazioni	Al fine di assicurare un'idonea politica di Prevenzione della Corruzione ma anche, più in generale, di prevenire fenomeni di "cattiva gestione", nonché al fine di dare concreta attuazione al principio della Trasparenza, la Provincia di Brescia è dotata del Piano Triennale di Prevenzione della Corruzione e					



delle scelte	della Trasparenza di cui alla legge n. 190 del 2012, il quale è soggetto ad aggiornamento annuale. Viene inoltre perseguito nella suddetta materia, anche ai fini dell'economicità dell'azione amministrativa, il massimo grado di integrazione possibile tra i differenti Documenti di Programmazione dell'Ente. Ciò consente anche di limitare il più possibile duplicazione di contenuti in documenti diversi. Inoltre, le Misure di prevenzione contenute nel Piano in discorso costituiscono obiettivi gestionali anche ai fini della redazione del Piano Esecutivo di Gestione e delle Performance. Sarà operata l'integrazione del PTPCT nel nuovo PIAO introdotto dal DL 80/2021.		
Area strategica	6 - Provincia efficiente e trasparente	Obiettivo strategico	15 - Anticorruzione e Trasparenza
Responsabile Politico	Presidente Alghisi Samuele	Centro di Responsabilita'	30200 - SEGRETARIO GENERALE

Risorse assegnate all'obiettivo	Programma / Tipologia	Titolo	Residui	Previsione 2022	Previsione 2023	Previsione 2024
Risorse Finanziarie (spesa)						
Risorse Finanziarie (entrata)						
Risorse Umane	Con riferimento alle attività comprese nella descrizione degli Obiettivi operativi, le risorse umane impiegate sono quelle inserite negli uffici del centro di responsabilità, quantificate e specificate nel Piano Esecutivo di Gestione e delle Performance.					
Risorse Strumentali	Le risorse strumentali impiegate per la realizzazione delle attività dell'obiettivo operativo sono quelle attualmente in dotazione ai settori richiamati e presenti nell'inventario.					



Missione / Programma	0111/0402/1005 - Servizi istituzionali, generali e di gestione / Altri servizi generali / Istruzione e diritto allo studio - Altri ordini di istruzione non universitaria/Trasporti e diritto alla mobilità		
-----------------------------	--	--	--

Obiettivo operativo	07 - RAZIONALIZZAZIONE DELLE SPESE DI FUNZIONAMENTO DELL'ENTE PER L'ACQUISTO DI BENI E SERVIZI		
----------------------------	---	--	--

Finalità e motivazioni delle scelte	Espletare le procedure di approvvigionamento di beni e servizi "standardizzati" necessari al funzionamento dell'Ente, garantendo continuità al processo di analisi e razionalizzazione della spesa.		
--	---	--	--

Area strategica	6 - Provincia efficiente e trasparente	Obiettivo strategico	14 - Gestione delle risorse umane, finanziarie e del patrimonio
------------------------	---	-----------------------------	--

Responsabile Politico	Consigliere Scaglia Diletta	Centro di Responsabilita'	30701 - SETTORE STAZIONE APPALTANTE - C.U.C. DI AREA VASTA
------------------------------	-----------------------------	----------------------------------	--

Risorse assegnate all'obiettivo	Programma / Tipologia	Titolo	Residui	Previsione 2022	Previsione 2023	Previsione 2024
Risorse Finanziarie (spesa)	0101 - Servizi istituzionali, generali e di gestione - Organi istituzionali	1 - Spese correnti				
	0111 - Servizi istituzionali, generali e di gestione - Altri servizi generali	2 - Spese in conto capitale	0,00	51.000,00	0,00	0,00
	0111 - Servizi istituzionali, generali e di gestione - Altri servizi generali	1 - Spese correnti	0,00	3.579.000,00	3.579.000,00	3.579.000,00
	0402 - Istruzione e diritto allo studio - Altri ordini di istruzione non universitaria[i]	1 - Spese correnti	0,00	3.700.000,00	5.000.000,00	5.000.000,00
	1005 - Trasporti e diritto alla mobilità - Viabilità e infrastrutture stradali	1 - Spese correnti	0,00	300.000,00	300.000,00	300.000,00
Risorse Finanziarie (entrata)	400 - Entrate da alienazione di beni materiali e immateriali	4 - Entrate in conto capitale	0,00	20.000,00	0,00	0,00
Risorse Umane	Con riferimento alle attività comprese nella descrizione degli Obiettivi operativi, le risorse umane impiegate sono quelle inserite negli uffici del centro di responsabilità, quantificate e specificate nel Piano Esecutivo di Gestione e delle Performance.					
Risorse Strumentali	Le risorse strumentali impiegate per la realizzazione delle attività dell'obiettivo operativo sono quelle attualmente in dotazione ai settori richiamati e presenti nell'inventario.					



Missione / Programma	0111/0902 - Servizi istituzionali, generali e di gestione - Altri servizi generali/Sviluppo sostenibile e tutela del territorio e dell'ambiente - Tutela, valorizzazione e recupero ambientale		
Obiettivo operativo	59 - ATTIVITÀ DI SUPPORTO AMMINISTRATIVO AL CORPO DELLA POLIZIA PROVINCIALE		
Finalità e motivazioni delle scelte	Adempimenti amministrativi concernenti: a) l'approvvigionamento di beni e servizi, previa programmazione e trasmissione delle specifiche tecniche e dei requisiti di qualificazione degli operatori inerenti le normative di settore da parte del Comando con relativo supporto a RUP e DEC anche nella successiva fase di verifica e liquidazione dei SAL; b) l'attività di segreteria a supporto del Direttore e del Comandante con riferimento a ricognizione e rendicontazione dati, predisposizione degli atti, privacy, registrazioni contabili, gestione dei contributi regionali, ricezione e invio della posta, protocollo, rilevazione presenze e adempimenti COVID, distribuzione della cancelleria e dei DPI sulla base degli indirizzi del Comando nonché supporto alla rilevazione e alla variazione dei beni inventariati; c) l'attività di supporto alla razionalizzazione dei beni strumentali assegnati al Comando e alle Sedi territoriali quali fotocopiatrici multifunzione, mezzi (alimentazione del software Tango e relative pratiche amministrative), ICT, telefonia, dotazioni relative alla sicurezza (videosorveglianza e accessi).		
Area strategica	6 - Provincia efficiente e trasparente	Obiettivo strategico	14 - Gestione delle risorse umane, finanziarie e del patrimonio
Responsabile Politico	Consigliere Galperti Guido	Centro di Responsabilita'	30211 - SETTORE VIGILANZA E SICUREZZA

Risorse assegnate all'obiettivo	Programma / Tipologia	Titolo	Residui	Previsione 2022	Previsione 2023	Previsione 2024
Risorse Finanziarie (spesa)	0105 - Servizi istituzionali, generali e di gestione - Gestione dei beni demaniali e patrimoniali	2 - Spese in conto capitale				
	0111 - Servizi istituzionali, generali e di gestione - Altri servizi generali	1 - Spese correnti	0,00	663.250,00	658.250,00	637.250,00
	0111 - Servizi istituzionali, generali e di gestione - Altri servizi generali	2 - Spese in conto capitale	0,00	320.000,00	0,00	0,00
	0902 - Sviluppo sostenibile e tutela del territorio e dell'ambiente - Tutela, valorizzazione e recupero ambientale	1 - Spese correnti	0,00	10.000,00	10.000,00	10.000,00
	0902 - Sviluppo sostenibile e tutela del territorio e dell'ambiente - Tutela, valorizzazione e recupero ambientale	2 - Spese in conto capitale	0,00	64.700,00	64.700,00	64.700,00
Risorse Finanziarie (entrata)	101 - Trasferimenti correnti da Amministrazioni pubbliche	2 - Trasferimenti correnti	0,00	83.950,00	83.950,00	82.950,00
Risorse Umane	Con riferimento alle attività comprese nella descrizione degli Obiettivi operativi, le risorse umane impiegate sono quelle inserite negli uffici del centro di responsabilità, quantificate e specificate nel Piano Esecutivo di Gestione e delle Performance.					



Risorse Strumentali

Le risorse strumentali impiegate per la realizzazione delle attività dell'obiettivo operativo sono quelle attualmente in dotazione ai settori richiamati e presenti nell'inventario.



Missione / Programma	0402 - Istruzione e diritto allo studio - Altri ordini di istruzione non universitaria[i]					
Obiettivo operativo	22 - SICUREZZA E GESTIONE EDILE E DEI SERVIZI DI SICUREZZA DEI FABBRICATI SCOLASTICI DI ISTRUZIONE SUPERIORE					
Finalità e motivazioni delle scelte	<p>L'obiettivo è finalizzato alla conservazione e al mantenimento del patrimonio immobiliare scolastico, con interventi capillari di manutenzione ordinaria agli edifici organizzati tramite una suddivisione del territorio provinciale in 4 lotti con a capo un tecnico responsabile ed una ditta edile esterna scelta con appalti di accordo quadro. A questa attività si affianca inoltre la gestione delle aree verdi di pertinenza degli istituti. Il settore si occupa inoltre di tutti i servizi di manutenzione degli impianti antincendio, ascensori, impianti di messa a terra e cabine di media tensione, spurghi ed altri servizi minori prima gestiti direttamente dalle scuole. La sicurezza delle scuole è garantita dal servizio di vigilanza affidato con appalto di accordo quadro e prevede il servizio ispettivo/ronde, teleallarme, apertura e chiusura giornaliera dei siti.</p> <p>Il programma si completa inoltre della parte relativa alla gestione degli impianti di riscaldamento, articolata in due grossi appalti di gestione calore. Tra gli obiettivi, grande importanza verrà riservata al tema della sostenibilità ambientale e dell'efficienza energetica degli edifici, che si declinerà sia in interventi migliorativi di adeguamento impiantistico che di richiesta di incentivi statali (certificati Bianchi) e alla vulnerabilità sismica con l'affidamento di incarichi professionali, finanziati per la maggior parte con contributo del MIUR, di verifiche di vulnerabilità sismica e progettazione di eventuali interventi di adeguamento antisismico.</p> <p>Altro aspetto qualificante dell'attività continuerà ad essere il programma di digitalizzazione dell'archivio dei documenti cartacei.</p>					
Area strategica	4 - Programmazione della rete scolastica e gestione dell'edilizia scolastica	Obiettivo strategico	09 - Gestione, manutenzione dei fabbricati scolastici di IS			
Responsabile Politico	Consigliere Ferrari Filippo	Centro di Responsabilita'	30309 - SETTORE DELLA EDILIZIA SCOLASTICA E DIREZIONALE			
Risorse assegnate all'obiettivo	Programma / Tipologia	Titolo	Residui	Previsione 2022	Previsione 2023	Previsione 2024
Risorse Finanziarie (spesa)	0402 - Istruzione e diritto allo studio - Altri ordini di istruzione non universitaria[i]	1 - Spese correnti	0,00	6.521.635,16	7.536.000,00	7.536.000,00
Risorse Finanziarie (entrata)	101 - Trasferimenti correnti da Amministrazioni pubbliche	2 - Trasferimenti correnti				
Risorse Umane	Con riferimento alle attività comprese nella descrizione degli Obiettivi operativi, le risorse umane impiegate sono quelle inserite negli uffici del centro di responsabilità, quantificate e specificate nel Piano Esecutivo di Gestione e delle Performance.					
Risorse Strumentali	Le risorse strumentali impiegate per la realizzazione delle attività dell'obiettivo operativo sono quelle attualmente in dotazione ai settori richiamati e presenti nell'inventario.					



Missione / Programma	0402/0404 - Istruzione e diritto allo studio - Altri ordini di istruzione non universitaria[i] / Istruzione universitaria		
Obiettivo operativo	21 - MANUTENZIONE STRAORDINARIA E ADEGUAMENTO NORMATIVO E FUNZIONALE DEI FABBRICATI SCOLASTICI DI ISTRUZIONE SUPERIORE		
Finalità e motivazioni delle scelte	<p>La finalità primaria è di rispondere alla richiesta di adeguamento alle nuove esigenze di carattere didattico e di indirizzo, consentendo quindi agli studenti di operare la scelta più adatta in relazione alle attitudini di ciascuno. Questo attraverso il potenziamento di alcuni plessi quali poli d'ambito con funzione di catalizzatori di valenza sovra-comunale, in grado di garantire una più omogenea e diffusa offerta didattica sul territorio provinciale, riducendo nel contempo la pressione della richiesta sul capoluogo, che risulta in alcuni casi problematica prevalentemente nei due temi dell'antincendio e dell'antisismica.</p> <p>Per il primo le necessità di intervento riguarderanno non più tanto le parti strutturali dei fabbricati, ora in buona parte adeguate (uscite, scale ecc.) ma impianti, arredi e finiture in generale in discreto stato di conservazione ma non più conformi alle normative sopravvenute.</p> <p>E' stata presentata richiesta di finanziamento per adeguamento antincendio di nr 10 edifici scolastici</p> <p>Per l'aspetto antisismico, si provvederà a sviluppare e a finalizzare in progetti, gli studi di vulnerabilità sismica. Si evidenzia che nell'ottica della prevenzione, già gli interventi di manutenzione straordinaria sono sviluppati anche con l'obiettivo del miglioramento sismico.</p> <p>Anche sul fronte dell'efficientamento energetico saranno attuate iniziative con il coinvolgimento anche delle amministrazioni comunali in linea con il nuovo assetto organizzativo funzionale della Provincia a seguito della riforma ex L. 56/2014 in atto.</p> <p>Si evidenzia, inoltre, il nuovo impegno derivante dalla necessità di predisporre per tempo le progettazioni, anche non ancora a bilancio, per partecipare a bandi di finanziamento della Regione e dello Stato. In considerazione del permanere dell'emergenza sanitaria Sars-Covid-19 sono ricomprese nel presente obiettivo le conseguenti attività di adeguamento ed adattamento funzionale degli spazi scolastici e delle aule didattiche.</p>		
Area strategica	4 - Programmazione della rete scolastica e gestione dell'edilizia scolastica	Obiettivo strategico	09 - Gestione, manutenzione dei fabbricati scolastici di IS
Responsabile Politico	Consigliere Ferrari Filippo	Centro di Responsabilita'	30309 - SETTORE DELLA EDILIZIA SCOLASTICA E DIREZIONALE

Risorse assegnate all'obiettivo	Programma / Tipologia	Titolo	Residui	Previsione 2022	Previsione 2023	Previsione 2024
Risorse Finanziarie (spesa)	0402 - Istruzione e diritto allo studio - Altri ordini di istruzione non universitaria[i]	2 - Spese in conto capitale	0,00	54.701.945,17	3.000.000,00	0,00
	0402 - Istruzione e diritto allo studio - Altri ordini di istruzione non universitaria[i]	1 - Spese correnti	0,00	250.000,00	250.000,00	250.000,00
	0404 - Istruzione e diritto allo studio - Istruzione universitaria	2 - Spese in conto capitale	0,00	8.000.000,00	30.200.000,00	27.700.000,00
Risorse Finanziarie (entrata)	200 - Contributi agli investimenti	4 - Entrate in conto capitale	0,00	34.919.522,17	3.000.000,00	0,00
	300 - Altri trasferimenti in conto capitale	4 - Entrate in conto capitale				

Risorse Umane	Con riferimento alle attività comprese nella descrizione degli Obiettivi operativi, le risorse umane impiegate sono quelle inserite negli uffici del centro di responsabilità, quantificate e specificate nel Piano Esecutivo di Gestione e delle Performance.
Risorse Strumentali	Le risorse strumentali impiegate per la realizzazione delle attività dell'obiettivo operativo sono quelle attualmente in dotazione ai settori richiamati e presenti nell'inventario.



Missione / Programma	0402/0404/1202 - Istruzione e diritto allo studio - Altri ordini di istruzione non universitaria[i] / Istruzione universitaria /Diritti sociali, politiche sociali e famiglia - Interventi per la disabilità
-----------------------------	---

Obiettivo operativo	23 - GESTIONE ATTIVITA' INERENTI L'ISTRUZIONE
----------------------------	--

Finalità e motivazioni delle scelte	<p>L'obiettivo si prefigge principalmente di:</p> <ul style="list-style-type: none"> -Garantire una gestione efficace ed efficiente degli Istituti Scolastici mediante l'assegnazione di un fondo d'istituto attraverso il quale le scuole autonomamente interverranno per le manutenzioni ordinarie, spese telefoniche, spese varie d'ufficio e utilizzo palestre e relativo trasporto fuori sede; -Provvedere al reperimento spazi per attività didattiche e di palestre per educazione fisica; -Collaborare con i Comuni per garantire, in orario extrascolastico, l'utilizzo delle palestre situate presso gli Istituti d'Istruzione di II grado; -Erogare contributi ai Comuni per le spese di funzionamento e ammortamento mutui degli edifici sedi di Istituti Scolastici; -Favorire l'attività di programmazione e di orientamento per gli Istituti d'Istruzione e per l'Università; -Garantire azioni volte a favorire il sistema universitario bresciano: si attuerà quanto previsto dall'Accordo sottoscritto dalla Provincia di Brescia, C.M. di Valle Camonica, B.I.M. di Valle Camonica, Comune di Edolo e Unione dei Comuni delle Alpi Orobie Bresciane per la gestione del "Corso di Laurea in valorizzazione e tutela dell'ambiente e del territorio montano" presso l'Università della Montagna di Edolo; -Supportare l'avvio del corso di laurea in "Tecniche industriali di prodotto e processo" proposto dall'università di Brescia - Dipartimento di Ingegneria Meccanica presso l'I.I.S. Tassara-Ghislandi di Breno; -Definire il Piano di dimensionamento della Rete scolastica e il Piano dell'Offerta Formativa, in sinergia con la Regione Lombardia e ciò attraverso la valutazione delle richieste che perverranno dai Comuni e dalle Istituzioni Scolastiche; -Sostenere le scelte degli Istituti Scolastici che riterranno di sperimentare l'organizzazione degli orari di lezione su cinque giorni settimanali (settimana corta); -Favorire iniziative e progetti di valenza didattico-culturale atti ad implementare la qualità nonché l'accrescimento dell'offerta formativa rivolta ai giovani.
--	--

Area strategica	4 - Programmazione della rete scolastica e gestione dell'edilizia scolastica	Obiettivo strategico	09 - Gestione, manutenzione dei fabbricati scolastici di IS
Responsabile Politico	Consigliere Ferrari Filippo	Centro di Responsabilita'	30512 - SETTORE LAVORO FORMAZIONE E PUBBLICA ISTRUZIONE

Risorse assegnate all'obiettivo	Programma / Tipologia	Titolo	Residui	Previsione 2022	Previsione 2023	Previsione 2024
Risorse Finanziarie (spesa)	0402 - Istruzione e diritto allo studio - Altri ordini di istruzione non universitaria[i]	2 - Spese in conto capitale	0,00	0,00	0,00	0,00
	0402 - Istruzione e diritto allo studio - Altri ordini di istruzione non universitaria[i]	1 - Spese correnti	0,00	1.355.000,00	1.355.000,00	1.355.000,00
	0404 - Istruzione e diritto allo studio - Istruzione universitaria	1 - Spese correnti	0,00	120.000,00	120.000,00	120.000,00
	1202 - Diritti sociali, politiche sociali e famiglia - Interventi per la disabilità	1 - Spese correnti	0,00	150.000,00	150.000,00	150.000,00



Provincia di Brescia

DUP Sezione Operativa 2022 - 2024

Risorse Finanziarie (entrata)	200 - Contributi agli investimenti	4 - Entrate in conto capitale	0,00	0,00	0,00	0,00
Risorse Umane	Con riferimento alle attività comprese nella descrizione degli Obiettivi operativi, le risorse umane impiegate sono quelle inserite negli uffici del centro di responsabilità, quantificate e specificate nel Piano Esecutivo di Gestione e delle Performance.					
Risorse Strumentali	Le risorse strumentali impiegate per la realizzazione delle attività dell'obiettivo operativo sono quelle attualmente in dotazione ai settori richiamati e presenti nell'inventario					



Missione / Programma	0501/0601 - Tutela e valorizzazione dei beni e attività culturali - Valorizzazione dei beni di interesse storico/Politiche giovanili, sport e tempo libero - Sport e tempo libero					
Obiettivo operativo	25 - PROMOZIONE DELLA CULTURA E SOCIALITA'					
Finalità e motivazioni delle scelte	<p>L'attività consiste nel costante sostegno e potenziamento del sistema culturale bresciano mediante relazioni, già consolidate, con enti, fondazioni e associazioni con l'intento di promuovere il territorio, valorizzando anche le espressioni locali.</p> <p>Prosegue il rilevante impegno con le realtà culturali bresciane più significative quali l'Associazione "Centro Teatrale Bresciano", la Fondazione Teatro Grande di Brescia, la Fondazione "Civiltà Bresciana", la Biblioteca Archivio "Luigi Micheletti", la Fondazione "Provincia di Brescia Eventi", l'Associazione GardaMusei e il Museo dell'Industria e del Lavoro "E. Battisti".</p> <p>Si fornisce costantemente il supporto tecnico-logistico alla Fondazione Provincia di Brescia Eventi che promuove allestimenti espositivi negli appositi spazi di Palazzo Martinengo.</p> <p>Per quanto concerne la valorizzazione della Chiesa di San Giorgio e del percorso archeologico di Palazzo Martinengo, la collaborazione con il Touring Club Italiano, consente la più ampia fruizione del bene architettonico-museale. Il progetto "Brixia Light Box", ovvero l'allestimento multimediale posto al termine del percorso archeologico che, attraverso una specifica e innovativa proiezione, offre un'apertura virtuale sul Foro romano così com'era nell'antichità valorizzerà l'importanza del sito archeologico.</p> <p>Il servizio di noleggio delle sale di proprietà, o concesse in uso alla Provincia: Teatro San Carlino, Auditorium di Via Balestrieri e Chiesa di San Giorgio, gestito dall'Ufficio, incentiva la realizzazione di iniziative culturali promosse sia dalla Provincia sia da soggetti presenti sul territorio provinciale che operano in campo culturale.</p> <p>Viene data piena attuazione agli Accordi di Programma, a suo tempo stipulati, con i Comuni di Montichiari, Cedegolo, Media Vallecamonica, Fondazione Pianura Brescia e con il Museo delle Mille Miglia – Città di Brescia.</p> <p>La Provincia inoltre intende promuovere iniziative culturali con particolare riferimento all'istruzione, al mondo giovanile del tempo libero e dello sport.</p>					
Area strategica	5 - Provincia Casa dei Comuni	Obiettivo strategico	11 - Supporto agli Enti per lo sviluppo			
Responsabile Politico	Presidente Alghisi Samuele	Centro di Responsabilita'	30507 - SETTORE DELLA CULTURA E DELLE POLITICHE SOCIALI			
Risorse assegnate all'obiettivo	Programma / Tipologia	Titolo	Residui	Previsione 2022	Previsione 2023	Previsione 2024
Risorse Finanziarie (spesa)	0501 - Tutela e valorizzazione dei beni e attività culturali - Valorizzazione dei beni di interesse storico	1 - Spese correnti	0,00	1.023.000,00	1.051.000,00	951.000,00
	0601 - Politiche giovanili, sport e tempo libero - Sport e tempo libero	1 - Spese correnti	0,00	1.500,00	1.500,00	1.500,00
Risorse Finanziarie (entrata)	100 - Vendita di beni e servizi e proventi derivanti dalla gestione dei beni	3 - Entrate extratributarie	0,00	7.500,00	7.500,00	7.500,00
Risorse Umane	Con riferimento alle attività comprese nella descrizione degli Obiettivi operativi, le risorse umane impiegate sono quelle inserite negli uffici del centro di responsabilità, quantificate e specificate nel Piano Esecutivo di Gestione e delle Performance.					



Risorse Strumentali

Le risorse strumentali impiegate per la realizzazione delle attività dell'obiettivo operativo sono quelle attualmente in dotazione ai settori richiamati e presenti nell'inventario.



Missione / Programma	0502 - Tutela e valorizzazione dei beni e attività culturali - Attività culturali e interventi diversi nel settore culturale					
Obiettivo operativo	24 - GESTIONE DELLA RETE BIBLIOTECARIA BRESCIANA					
Finalità e motivazioni delle scelte	L'attività verte sulla gestione e sullo sviluppo, sia tecnico che organizzativo, della rete di servizi denominata Rete Bibliotecaria Bresciana (RBB), che, istituita e coordinata dalla Provincia, promuove, anche attraverso i Sistemi Bibliotecari territoriali, la cooperazione tra le biblioteche, di ente locale e non solo, per offrire al cittadino un accesso sempre più moderno ed efficace ai servizi della pubblica lettura, in sintonia con i bisogni informativi della società contemporanea. La Rete si configura come un unico sistema integrato, aperta a nuovi partner e coerente con gli indirizzi normativi in materia (tra cui la L.R. 25/16), collegati anche al Piano Triennale dell'Agenzia per l'Italia Digitale (AGID). Riferimenti programmatici sono il pluriennale Documento di Indirizzo Generale (come da Convenzione tra li enti coinvolti). L'Ufficio Biblioteche, grazie anche alla stretta collaborazione con altri uffici dell'Ente (URP, Turismo, Cultura, Settore Innovazione, ecc.), è protagonista della realizzazione di servizi centralizzati, in applicazione di economie di scala, nella sperimentazione continua di modelli organizzativi ad alto contenuto tecnologico, fondati su logiche di razionalizzazione e di uniformità, nella condivisione di risorse professionali e tecniche, dove le diverse competenze, anche private, possono trovare un'adeguata collocazione in un'ottica di reciprocità. RBB svolge un ruolo strategico di interoperabilità con altri servizi bibliotecari e culturali, anche a livello interprovinciale e interregionale. Punti cardine del servizio sono: lo sviluppo del sistema informativo e del catalogo bibliografico, il prestito interbibliotecario e la promozione dei servizi, del libro e della lettura, soprattutto per i più giovani, anche attraverso il Centro di documentazione La Vetrina, specializzato nel patrimonio documentario per bambini e ragazzi, l'interazione dei diversi progetti tra Provincia e territorio e la diffusione delle risorse digitali, che caratterizzano sempre più il panorama della lettura e dell'informazione. In questi ambiti la Provincia favorisce le biblioteche perché costituiscano laboratori di reale sperimentazione anche rispetto all'innovazione tecnologica aperti alla comunità locale.					
Area strategica	5 - Provincia Casa dei Comuni	Obiettivo strategico	11 - Supporto agli Enti per lo sviluppo			
Responsabile Politico	Presidente Alghisi Samuele	Centro di Responsabilita'	30509 - SETTORE DEL TURISMO BIBLIOTECHE E URP			
Risorse assegnate all'obiettivo	Programma / Tipologia	Titolo	Residui	Previsione 2022	Previsione 2023	Previsione 2024
Risorse Finanziarie (spesa)	0501 - Tutela e valorizzazione dei beni e attività culturali - Valorizzazione dei beni di interesse storico	2 - Spese in conto capitale	0,00	10.000,00	5.000,00	5.000,00
	0502 - Tutela e valorizzazione dei beni e attività culturali - Attività culturali e interventi diversi nel settore culturale	1 - Spese correnti	0,00	1.235.085,43	1.225.085,43	1.225.085,43
Risorse Finanziarie (entrata)	101 - Trasferimenti correnti da Amministrazioni pubbliche	2 - Trasferimenti correnti	0,00	680.000,00	680.000,00	680.000,00
Risorse Umane	Con riferimento alle attività comprese nella descrizione degli Obiettivi operativi, le risorse umane impiegate sono quelle inserite negli uffici del centro di responsabilità, quantificate e specificate nel Piano Esecutivo di Gestione e delle Performance.					
Risorse Strumentali	Le risorse strumentali impiegate per la realizzazione delle attività dell'obiettivo operativo sono quelle attualmente in dotazione ai settori richiamati e presenti nell'inventario.					



Missione / Programma	0701 - Turismo - Sviluppo e la valorizzazione del turismo					
Obiettivo operativo	28 - COORDINAMENTO E SOSTEGNO ALLE FUNZIONI DELEGATE EX LR 27/15 IN MATERIA DI TURISMO					
Finalità e motivazioni delle scelte	<p>Nel rispetto della programmazione e degli indirizzi della LR 27/15, particolare attenzione verrà rivolta alle attività volte allo sviluppo e alla valorizzazione del territorio provinciale con la cooperazione di soggetti pubblici e privati (Comuni, Comunità Montane, Agenzie Territoriali per il Turismo, Unioni di Comuni, Pro Loco ed Associazioni, Consorzi) che permetta la costruzione di prodotti e servizi turistici innovativi e di qualità e nuovi investimenti sul territorio, nel rispetto degli indirizzi regionali.</p> <p>In riferimento alle funzioni delegate si darà puntuale attuazione a quanto previsto dalla sopracitata legge regionale in merito alla rilevazione ed elaborazione dei dati statistici, delle ricettività e del movimento turistico, nonché delle professioni turistiche. L'analisi del dato turistico in un contesto più ampio, collegato ad altri indicatori e data set, sarà contestualizzato all'interno di una piattaforma open per l'uso del dato finalizzato alla elaborazione di strategie anche da parte di soggetti terzi del settore.</p> <p>Nell'ambito delle attività riferite alla classificazione delle strutture ricettive, alle attività legate alle professioni turistiche, e alla valorizzazione di banche dati a supporto delle attività degli enti è in fase di avvio uno specifico ufficio dedicato alla vigilanza e al controllo delle funzioni delegate. La collaborazione con i dipendenti che operano dislocati sul territorio, con la polizia provinciale e la predisposizione di un vademecum che disciplini le modalità di verifica e controllo saranno oggetto di sperimentazione nel corso dell'anno. In collaborazione con la Rete Bibliotecaria, grazie al servizio "Cose da Fare", sono costantemente ideati e pubblicati eventi e percorsi turistici per l'utenza turistica, con la creazione di una rubrica on line ad hoc sul sito web della Provincia.</p>					
Area strategica	7 - Promozione e sviluppo del territorio	Obiettivo strategico	18 - Promozione del territorio			
Responsabile Politico	Consigliere Ferrari Filippo	Centro di Responsabilita'	30509 - SETTORE DEL TURISMO BIBLIOTECHE E URP			
Risorse assegnate all'obiettivo	Programma / Tipologia	Titolo	Residui	Previsione 2022	Previsione 2023	Previsione 2024
Risorse Finanziarie (spesa)	0701 - Turismo - Sviluppo e la valorizzazione del turismo	1 - Spese correnti	0,00	363.016,19	359.800,00	359.800,00
Risorse Finanziarie (entrata)	200 - Proventi derivanti dall'attività di controllo e repressione delle irregolarità e degli illeciti	3 - Entrate extratributarie	0,00	20.000,00	30.000,00	30.000,00
Risorse Umane	Con riferimento alle attività comprese nella descrizione degli Obiettivi operativi, le risorse umane impiegate sono quelle inserite negli uffici del centro di responsabilità, quantificate e specificate nel Piano Esecutivo di Gestione e delle Performance.					
Risorse Strumentali	Le risorse strumentali impiegate per la realizzazione delle attività dell'obiettivo operativo sono quelle attualmente in dotazione ai settori richiamati e presenti nell'inventario.					



Missione / Programma	0801 - Assetto del territorio ed edilizia abitativa - Urbanistica e assetto del territorio					
Obiettivo operativo	29 - PIANIFICAZIONE TERRITORIALE E URBANISTICA					
Finalità e motivazioni delle scelte	<p>In applicazione delle previsioni della legge urbanistica regionale n. 12/2005 saranno svolte le valutazioni di compatibilità con il PTCP e con i PTR, nonché del corretto recepimento dei criteri e degli indirizzi del PTR, dei documenti di piano e relative varianti, dei piani attuativi in variante agli atti di PGT, dei piani delle regole relativi alla individuazione degli ambiti destinati all'attività agricola di interesse strategico, dei programmi integrati di intervento (PII) in variante agli strumenti urbanistici comunali, dei progetti presentati allo sportello unico per le attività produttive (SUAP) in contrasto con il PGT, degli altri atti individuati dalla normativa. Le valutazioni di compatibilità tenderanno ad accertare, anche acquisendo all'uopo i pareri specialistici dei Settori provinciali coinvolti, l'idoneità dell'atto oggetto di valutazione ad assicurare il conseguimento degli obiettivi fissati dal piano, salvaguardandone i limiti di sostenibilità previsti.</p> <p>Saranno resi i pareri nell'ambito delle procedure di valutazione ambientale strategica (VAS) e di verifica di assoggettabilità a VAS dei piani e dei progetti per insediamenti produttivi in variante agli strumenti urbanistici, anche strutturando organicamente i contenuti dei pareri rispetto agli obiettivi del PTCP. Proseguirà l'impegno nel garantire un adeguato supporto tecnico ai Comuni per la predisposizione dei loro strumenti urbanistici o l'inquadramento di procedimenti comportanti variante ai medesimi.</p> <p>Sarà svolta l'attività di intervento sostitutivo prevista dalla legge regionale 12/2005 nei casi di inerzia dei Comuni nell'adozione di piani attuativi e varianti (art. 14), nel rilascio dei permessi di costruire (art. 39) e negli altri casi previsti.</p> <p>Proseguiranno le attività di attuazione della Legge Regionale 31/2014 sul consumo del suolo e quelle connesse al nuovo assetto istituzionale in divenire (area vasta, aree omogenee).</p>					
Area strategica	1 - Pianificazione territoriale di coordinamento	Obiettivo strategico	01 - Qualificazione del territorio			
Responsabile Politico	Presidente Alghisi Samuele	Centro di Responsabilita'	30308 - SETTORE DELLA PIANIFICAZIONE TERRITORIALE			
Risorse assegnate all'obiettivo	Programma / Tipologia	Titolo	Residui	Previsione 2022	Previsione 2023	Previsione 2024
Risorse Finanziarie (spesa)	0801 - Assetto del territorio ed edilizia abitativa - Urbanistica e assetto del territorio	1 - Spese correnti	0,00	76.874,59	10.038,00	10.400,00
Risorse Finanziarie (entrata)						
Risorse Umane	Con riferimento alle attività comprese nella descrizione degli Obiettivi operativi, le risorse umane impiegate sono quelle inserite negli uffici del centro di responsabilità, quantificate e specificate nel Piano Esecutivo di Gestione e delle Performance.					
Risorse Strumentali	Le risorse strumentali impiegate per la realizzazione delle attività dell'obiettivo operativo sono quelle attualmente in dotazione ai settori richiamati e presenti nell'inventario.					



Missione / Programma	0802/1005 - Assetto del territorio ed edilizia abitativa - Edilizia residenziale pubblica e locale e piani di edilizia economico-popolare/Trasporti e diritto alla mobilità - Viabilità e infrastrutture stradali
-----------------------------	--

Obiettivo operativo	50 - SVILUPPO DELLA RETE INFRASTRUTTURALE
----------------------------	--

Finalità e motivazioni delle scelte	<p>Gli obiettivi fondamentali che animeranno lo sviluppo della rete infrastrutturale saranno: - migliorare le condizioni di circolazione e di sicurezza stradale; - ridurre l'inquinamento atmosferico ed acustico, nell'ottica del risparmio energetico nonché dei valori di rispetto dell'ambiente; - potenziare dal punto di vista funzionale gli archi della rete, al fine di razionalizzare lo schema viario per la riduzione dei costi sociali legati alla mobilità a sostegno anche di quelle aree che geo-morfologicamente presentano condizioni di riferimento svantaggiate.</p> <p>La programmazione delle Opere Pubbliche ha come supporto fondamentale il Piano del traffico della viabilità extraurbana (PTVE) che, nella sua duplice articolazione, regolamentare/normativa da un lato, e d'indicazione pianificatoria dall'altro, definisce il limite di sviluppo, garantendo coerenti ed unitarie linee di indirizzo in ordine alla gestione e allo sviluppo della maglia infrastrutturale viaria territoriale provinciale, entro il quale è prevedibile l'incremento quali/quantitativo della rete nel medio periodo.</p> <p>Gli interventi previsti nella programmazione triennale Opere Pubbliche si collocano pertanto in tale ottica.</p> <p>Proseguiranno le attività per giungere all'avvio dei lavori per la realizzazione della deviante all'abitato di Barghe sulla S.P. BS 237 "del Caffaro", arteria che costituisce fondamentale asse viario Sud/Nord per il collegamento di valenza interregionale con il Trentino occidentale, a servizio di importanti vallate ove sono presenti numerose attività industriali, agricole ed artigianali, oltre che stazioni per gli sport invernali. Tale opera consentirà infatti di rendere più scorrevole il traffico verso il lago d'Idro, permettendo un più funzionale collegamento con le ipotesi progettuali in corso di elaborazione da parte della Provincia Autonoma di Trento di variante alla tratta trentina della ex S.S. 237.</p> <p>Proseguiranno le procedure per il completamento dei due interventi incompiuti lungo la S.P. BS 668 (controstrade in Montichiari) e la S.P. BS 235 (deviante di Orzivecchi). Avranno inizio i lavori: - per la realizzazione della deviante all'abitato di Montichiari della S.P. BS 668; - per la realizzazione dei due interventi finanziati dal Patto per la Lombardia localizzati nei Comuni di Orzinuovi/Roccafranca e di Bagnolo Mella.</p> <p>Proseguirà l'attività di progettazione della deviante all'abitato di Roncadelle della S.P. BS 235 e della deviante all'abitato di Isorella della S.P. 24 (opere finanziate dalla Regione Lombardia) per giungere entro il 2022 all'avvio delle procedure di gara. Tali devianti, riducendo significativamente il numero di autoveicoli in attraversamento di aree di maggiore densità residenziale, sono sostanzialmente finalizzate all'instradamento del traffico di transito lungo direttrici preferenziali esterne ai nuclei storici, per garantire migliore fluidità di percorrenza, incremento del livello di servizio degli itinerari direttamente interessati e maggiore sicurezza sia per l'utenza motorizzata sia per quella debole ciclopedonale. In materia di tutela dell'ambiente, potenziare dal punto di vista funzionale gli archi della rete, al fine di razionalizzare lo schema viario per la riduzione dei costi sociali legati alla mobilità a sostegno anche di quelle aree che geo-morfologicamente presentano condizioni di riferimento svantaggiate.</p> <p>Si darà altresì avvio alla valutazione sulla fattibilità della deviante Est all'abitato di Bagnolo Mella della S.P. BS 45Bis.</p>
--	--

Area strategica	3 - Viabilità, Grandi Infrastrutture e Trasporti	Obiettivo strategico	07 - Sicurezza stradale
Responsabile Politico	Presidente Alghisi Samuele	Centro di Responsabilita'	30302 - SETTORE DELLE STRADE E DEI TRASPORTI

Risorse assegnate all'obiettivo	Programma / Tipologia	Titolo	Residui	Previsione 2022	Previsione 2023	Previsione 2024
Risorse Finanziarie (spesa)	0802 - Assetto del territorio ed edilizia abitativa - Edilizia residenziale pubblica e locale e piani di edilizia economico-popolare	2 - Spese in conto capitale	0,00	45.096.000,00	0,00	0,00



Provincia di Brescia

DUP Sezione Operativa 2022 - 2024

	1005 - Trasporti e diritto alla mobilità - Viabilità e infrastrutture stradali	2 - Spese in conto capitale	0,00	25.462.020,00	4.700.000,00	85.028.000,00
	1005 - Trasporti e diritto alla mobilità - Viabilità e infrastrutture stradali	1 - Spese correnti	0,00	150.000,00	150.000,00	150.000,00
Risorse Finanziarie (entrata)	100 - Vendita di beni e servizi e proventi derivanti dalla gestione dei beni	3 - Entrate extratributarie	0,00	300.000,00	300.000,00	300.000,00
	200 - Contributi agli investimenti	4 - Entrate in conto capitale	0,00	70.478.000,00	0,00	0,00
	300 - Altri trasferimenti in conto capitale	4 - Entrate in conto capitale				
Risorse Umane	Con riferimento alle attività comprese nella descrizione degli Obiettivi operativi, le risorse umane impiegate sono quelle inserite negli uffici del centro di responsabilità, quantificate e specificate nel Piano Esecutivo di Gestione e delle Performance.					
Risorse Strumentali	Le risorse strumentali impiegate per la realizzazione delle attività dell'obiettivo operativo sono quelle attualmente in dotazione ai settori richiamati e presenti nell'inventario.					



Missione / Programma	0901 - Sviluppo sostenibile e tutela del territorio e dell'ambiente - Difesa del suolo		
Obiettivo operativo	30 - SANZIONI AMMINISTRATIVE		
Finalità e motivazioni delle scelte	Esercizio delle funzioni in materia di sanzioni amministrative in campo ambientale ed energetico nelle materie in cui l'Ente ha competenza diretta o è stato delegato dalla Regione. In particolare in seguito agli accertamenti e conseguenti atti di contestazione degli organi di vigilanza e controllo si provvede a emettere ordinanza di riscossione oppure ordinanza di archiviazione, delle violazioni amministrative in materia di rifiuti, difesa delle acque superficiali e sotterranee, energia da fonti rinnovabili e non, vincolo paesaggistico, autorizzazione integrata ambientale (A.I.A.), autorizzazione unica ambientale (AUA), Valutazione di impatto ambientale (VIA), pozzi e derivazioni, vincolo idrogeologico e boschivo (solo relativamente agli introiti delle sanzioni già comminate, essendo la competenza su tali materie passata alla Regione Lombardia dal 01.04.2016), di protezione della flora e della fauna minori. Dal 12.06.2020 l'Ufficio è competente per le sanzioni relative al vincolo idrogeologico non comportante trasformazione del bosco in aree disciplinate dalla normativa regionale in materia di coltivazione di sostanze minerali di cava.		
Area strategica	2 - Tutela e Valorizzazione dell'ambiente e del territorio	Obiettivo strategico	04 - Azioni preventive e di controllo
Responsabile Politico	Consigliere Galperti Guido	Centro di Responsabilita'	30307 - SETTORE SOSTENIBILITA' AMBIENTALE E PROTEZIONE CIVILE

Risorse assegnate all'obiettivo	Programma / Tipologia	Titolo	Residui	Previsione 2022	Previsione 2023	Previsione 2024
Risorse Finanziarie (spesa)	0901 - Sviluppo sostenibile e tutela del territorio e dell'ambiente - Difesa del suolo	1 - Spese correnti	0,00	35.000,00	35.000,00	35.000,00
Risorse Finanziarie (entrata)	200 - Proventi derivanti dall'attività di controllo e repressione delle irregolarità e degli illeciti	3 - Entrate extratributarie	0,00	613.600,00	613.600,00	613.600,00
Risorse Umane	Con riferimento alle attività comprese nella descrizione degli Obiettivi operativi, le risorse umane impiegate sono quelle inserite negli uffici del centro di responsabilità, quantificate e specificate nel Piano Esecutivo di Gestione e delle Performance.					
Risorse Strumentali	Le risorse strumentali impiegate per la realizzazione delle attività dell'obiettivo operativo sono quelle attualmente in dotazione ai settori richiamati e presenti nell'inventario.					

Obiettivo operativo	33 - CARTOGRAFIA E SISTEMA INFORMATIVO GEOGRAFICO
Finalità e motivazioni delle scelte	<p>Proseguirà l'attività di raccolta, elaborazione e diffusione dell'informazione territoriale attraverso sistemi di innovazione tecnologica. Al fine di garantire la migliore accessibilità al sistema telematico da parte di Enti Locali, professionisti, aziende e cittadini proseguirà il rafforzamento del Geoportale della Provincia sia nei contenuti che nelle funzionalità.</p> <p>Continuerà l'assistenza agli Enti Locali e la collaborazione con Regione Lombardia per la gestione di banche dati territoriali ed elaborazioni cartografiche. Proseguirà l'attività di bonifica e armonizzazione dei limiti comunali e la gestione delle Ortofoto AGEA 2018, in base all'accordo di sub-licenza con Regione Lombardia per la distribuzione agli Enti locali.</p> <p>Attraverso il tavolo "Gis Intersettoriale" si opererà verso un sempre maggior coordinamento delle attività interne all'Ente per razionalizzare procedure e strumenti che fanno capo a diversi Settori dell'Ente. Tale azione mira a costruire una base di informazioni territoriali condivise per la semplificazione del processo decisionale per le istanze di competenza dell'Ente e rendere fruibile all'esterno, mediante il Geoportale, le informazioni cartografiche elaborate dai vari Settori.</p>



	In ottemperanza a quanto stabilito dalla Regione Lombardia proseguirà l'attività di predisposizione e aggiornamento delle cartografie relative alle strade percorribili dai veicoli e trasporti eccezionali, anche a supporto dei Comuni bresciani. Verrà implementata la cartografia di base per la predisposizione del nuovo piano cave delle pietre ornamentali e dei calcari.		
Area strategica	1 - Pianificazione territoriale di coordinamento	Obiettivo strategico	02 - Rispetto dei criteri di sostenibilità
Responsabile Politico	Presidente Alghisi Samuele	Centro di Responsabilita'	30308 - SETTORE DELLA PIANIFICAZIONE TERRITORIALE

Risorse assegnate all'obiettivo	Programma / Tipologia	Titolo	Residui	Previsione 2022	Previsione 2023	Previsione 2024
Risorse Finanziarie (spesa)	0801 - Assetto del territorio ed edilizia abitativa - Urbanistica e assetto del territorio	2 - Spese in conto capitale				
	0901 - Sviluppo sostenibile e tutela del territorio e dell'ambiente - Difesa del suolo	1 - Spese correnti	0,00	28.500,00	28.500,00	60.000,00
	1002 - Trasporti e diritto alla mobilità - Trasporto pubblico locale	1 - Spese correnti	0,00	0,00	0,00	0,00
Risorse Finanziarie (entrata)	100 - Vendita di beni e servizi e proventi derivanti dalla gestione dei beni	3 - Entrate extratributarie				
Risorse Umane	Con riferimento alle attività comprese nella descrizione degli Obiettivi operativi, le risorse umane impiegate sono quelle inserite negli uffici del centro di responsabilità, quantificate e specificate nel Piano Esecutivo di Gestione e delle Performance.					
Risorse Strumentali	Le risorse strumentali impiegate per la realizzazione delle attività dell'obiettivo operativo sono quelle attualmente in dotazione ai settori richiamati e presenti nell'inventario.					

Obiettivo operativo 36 - SOSTENIBILITA' AMBIENTALE DELLE ATTIVITA' D'IMPRESA

Finalità e motivazioni delle scelte	<p>Aria e Rumore: la tutela della qualità dell'aria sarà perseguita attraverso l'esercizio delle funzioni di controllo preventivo e successivo sulle attività inquinanti, mediante l'espressione di assenti alle emissioni in atmosfera - nell'ambito di procedimenti autorizzatori (Autorizzazione Unica Ambientale, ecc.) o di verifica per le attività a minor impatto ambientale (impianti ed attività "in deroga") – e mediante attività conseguenti alle inosservanze rilevate (diffide, sospensioni, ecc.).</p> <p>Nel settore dell'inquinamento acustico sono svolti gli interventi di competenza ai sensi della "legge-quadro" nazionale n. 447/95.</p> <p>IPPC (integrated pollution prevention control): il controllo sugli impianti industriali soggetti alla normativa cd. IPPC è svolto sia attraverso le autorizzazioni integrate ambientali (AIA) per i nuovi impianti e per le modifiche sostanziali di quelli già attivi sul territorio provinciale, sia istruendo le numerose comunicazioni di modifiche non sostanziali, nell'ottica di una riduzione delle criticità ambientali anche attraverso l'applicazione delle migliori tecnologie disponibili.</p> <p>A seguito dei controlli svolti dall'ARPA in ordine al corretto esercizio degli impianti ed al rispetto dei limiti emissivi saranno attivati i procedimenti di riesame delle AIA e gli altri eventuali procedimenti sanzionatori.</p>
--	---



	<p>Si aggiorna altresì il registro delle imprese a rischio di incidente rilevante (RIR).</p> <p>Cave: ai fini del soddisfacimento dei fabbisogni di materiale di cava in un quadro di conformità alla vigente pianificazione di settore ed alla normativa di tutela ambientale e di polizia mineraria prosegue l'esame dei progetti di gestione produttiva degli ambiti territoriali estrattivi e saranno rilasciate le conseguenti autorizzazioni all'esercizio delle singole cave, verificandone preliminarmente l'impatto ambientale in sede di verifica di assoggettabilità alla VIA o di VIA.</p> <p>Sono altresì esercitate le funzioni relative ad altre fattispecie disciplinate dalla L.R. 14/1998, come il rilascio delle autorizzazioni agli interventi estrattivi in fondi agricoli ed il rilascio dei pareri di competenza. Per quanto attiene all'attività di polizia mineraria, si prevede lo svolgimento di ispezioni sia preventive sia successive ad eventi critici rafforzando la collaborazione con l'ASL.</p>					
Area strategica	2 - Tutela e Valorizzazione dell'ambiente e del territorio	Obiettivo strategico	03 - Sostegno all'ambiente			
Responsabile Politico	Consigliere Galperti Guido	Centro di Responsabilita'	30311 - SETTORE SVILUPPO INDUSTRIALE E PAESAGGIO			
Risorse assegnate all'obiettivo	Programma / Tipologia	Titolo	Residui	Previsione 2022	Previsione 2023	Previsione 2024
Risorse Finanziarie (spesa)	0901 - Sviluppo sostenibile e tutela del territorio e dell'ambiente - Difesa del suolo	2 - Spese in conto capitale	0,00	20.000,00	20.000,00	20.000,00
Risorse Finanziarie (entrata)	100 - Vendita di beni e servizi e proventi derivanti dalla gestione dei beni	3 - Entrate extratributarie	0,00	230.000,00	230.000,00	230.000,00
Risorse Umane	Con riferimento alle attività comprese nella descrizione degli Obiettivi operativi, le risorse umane impiegate sono quelle inserite negli uffici del centro di responsabilità, quantificate e specificate nel Piano Esecutivo di Gestione e delle Performance.					
Risorse Strumentali	Le risorse strumentali impiegate per la realizzazione delle attività dell'obiettivo operativo sono quelle attualmente in dotazione ai settori richiamati e presenti nell'inventario.					



Missione / Programma 0901/0902 - Sviluppo sostenibile e tutela del territorio e dell'ambiente - Difesa del suolo / Tutela, valorizzazione e recupero ambientale

Obiettivo operativo 38 - GESTIONE DEI RIFIUTI E BONIFICA DEI SITI INQUINATI

Finalità e motivazioni delle scelte

Nel settore della gestione dei rifiuti l'esercizio delle funzioni provinciali sarà teso al perseguimento di una maggiore protezione dell'ambiente e ad incrementare l'efficacia dei controlli, in collaborazione con l'ARPA e con altre Autorità competenti.

L'attività autorizzatoria verrà svolta nell'ottica di una costante ricerca del miglioramento delle performance ambientali degli impianti di recupero e smaltimento dei rifiuti, integrando l'analisi tecnico-istruttoria con l'espletamento delle procedure preliminari di verifica dell'assoggettabilità alla VIA dei progetti o di VIA, rilasciando il provvedimento autorizzatorio unico(PAU).

Saranno svolti controlli di competenza in particolare sugli impianti autorizzati, anche in stretta collaborazione con il Corpo di polizia provinciale, e in relazione alle discariche proseguiranno gli interventi di rilevazione relativi sia alla fase realizzativa che a quella di esercizio, chiusura e post-gestione, in relazione alla qualità delle acque di falda ed alla correttezza dei conferimenti.

In materia di siti contaminati saranno svolte le attività necessarie per individuare il responsabile della contaminazione, in stretta collaborazione con l'ARPA, le attività relative alle fasi istruttorie per la valutazione dei piani di caratterizzazione e dei progetti preliminari ed esecutivi degli interventi al fine del rilascio della certificazione di avvenuta bonifica, inoltre si darà attuazione al programma regionale d'intervento per la definizione dei plumes di contaminazione delle acque sotterranee. IPPC (integrated pollution prevention control) Il controllo sugli impianti di gestione dei rifiuti soggetti alla normativa cd IPPC sarà svolto sia attraverso le autorizzazioni integrate ambientali (AIA) per i nuovi impianti e per le modifiche sostanziali di quelli già attivi sul territorio provinciale, sia istruendo le numerose comunicazioni di modifiche non sostanziali, nell'ottica di una riduzione delle criticità ambientali attraverso l'applicazione delle migliori tecnologie disponibili. A seguito dei controlli svolti dall'ARPA in ordine al corretto esercizio degli impianti ed al rispetto dei limiti emissivi saranno attivati i procedimenti di riesame delle AIA e gli altri eventuali procedimenti sanzionatori. Saranno svolte le attività di rilevamento e monitoraggio dei dati relativi a produzione e gestione dei rifiuti solidi urbani a livello provinciale, al fine di incrementare le conoscenze e rilevare il grado effettivo di recupero di materia dalle principali frazioni raccolte separatamente, nonché l'attività di informazione al pubblico in materia di rifiuti (Osservatorio Provinciale Rifiuti e Sportello Rifiuti).

Area strategica	2 - Tutela e Valorizzazione dell'ambiente e del territorio	Obiettivo strategico	04 - Azioni preventive e di controllo
Responsabile Politico	Consigliere Galperti Guido	Centro di Responsabilita'	30307 - SETTORE SOSTENIBILITA' AMBIENTALE E PROTEZIONE CIVILE

Risorse assegnate all'obiettivo	Programma / Tipologia	Titolo	Residui	Previsione 2022	Previsione 2023	Previsione 2024
Risorse Finanziarie (spesa)	0901 - Sviluppo sostenibile e tutela del territorio e dell'ambiente - Difesa del suolo	1 - Spese correnti	0,00	50.000,00	50.000,00	50.000,00
	0902 - Sviluppo sostenibile e tutela del territorio e dell'ambiente - Tutela, valorizzazione e recupero ambientale	2 - Spese in conto capitale	0,00	120.000,00	120.000,00	120.000,00
	0902 - Sviluppo sostenibile e tutela del territorio e dell'ambiente - Tutela, valorizzazione e recupero ambientale	1 - Spese correnti	0,00	300.000,00	300.000,00	300.000,00



	0903 - Sviluppo sostenibile e tutela del territorio e dell'ambiente - Rifiuti	2 - Spese in conto capitale				
	0903 - Sviluppo sostenibile e tutela del territorio e dell'ambiente - Rifiuti	1 - Spese correnti				
Risorse Finanziarie (entrata)	100 - Vendita di beni e servizi e proventi derivanti dalla gestione dei beni	3 - Entrate extratributarie	0,00	300.000,00	300.000,00	300.000,00
	101 - Trasferimenti correnti da Amministrazioni pubbliche	2 - Trasferimenti correnti	0,00	50.000,00	50.000,00	50.000,00
	200 - Contributi agli investimenti	4 - Entrate in conto capitale	0,00	70.000,00	70.000,00	70.000,00
	500 - Rimborsi e altre entrate correnti	3 - Entrate extratributarie	0,00	10.000,00	10.000,00	10.000,00
Risorse Umane	Con riferimento alle attività comprese nella descrizione degli Obiettivi operativi, le risorse umane impiegate sono quelle inserite negli uffici del centro di responsabilità, quantificate e specificate nel Piano Esecutivo di Gestione e delle Performance.					
Risorse Strumentali	Le risorse strumentali impiegate per la realizzazione delle attività dell'obiettivo operativo sono quelle attualmente in dotazione ai settori richiamati e presenti nell'inventario.					



Missione / Programma	0902 - Sviluppo sostenibile e tutela del territorio e dell'ambiente - Tutela, valorizzazione e recupero ambientale		
Obiettivo operativo	32 - VIGILANZA E CONTROLLO IN MATERIA DI AGRICOLTURA, FORESTE, CACCIA E PESCA (FUNZIONI DELEGATE DALLA REGIONE)		
Finalità e motivazioni delle scelte	Miglioramento dell'azione preventiva, attraverso un maggiore controllo del territorio in materia di agricoltura, foreste, caccia e pesca (funzioni delegate dalla Regione), adempimento delle attività delegate (censimenti, contenimento fauna, ...)		
Area strategica	2 - Tutela e Valorizzazione dell'ambiente e del territorio	Obiettivo strategico	04 - Azioni preventive e di controllo
Responsabile Politico	Consigliere Galperti Guido	Centro di Responsabilita'	30202 - CORPO POLIZIA PROVINCIALE

Risorse assegnate all'obiettivo	Programma / Tipologia	Titolo	Residui	Previsione 2022	Previsione 2023	Previsione 2024
Risorse Finanziarie (spesa)						
Risorse Finanziarie (entrata)						
Risorse Umane	Con riferimento alle attività comprese nella descrizione degli Obiettivi operativi, le risorse umane impiegate sono quelle inserite negli uffici del centro di responsabilità, quantificate e specificate nel Piano Esecutivo di Gestione e delle Performance.					
Risorse Strumentali	Le risorse strumentali impiegate per la realizzazione delle attività dell'obiettivo operativo sono quelle attualmente in dotazione ai settori richiamati e presenti nell'inventario.					

Obiettivo operativo	34 - GESTIONE SERVIZIO VOLONTARIO DI VIGILANZA ECOLOGICA		
Finalità e motivazioni delle scelte	La Legge Regionale 28 febbraio 2005, n. 9 e successive modifiche, recante "Nuova disciplina del servizio volontario di vigilanza ecologica", all'articolo 3, comma 2, lettera b) assegna alla Province il compito di organizzare il servizio di vigilanza ecologica. Con Decreto del Presidente n. 203 del 6 ottobre 2020 è stato approvato il nuovo regolamento del servizio volontario di vigilanza ecologica della Provincia di Brescia, in base al quale è stato riavviato il Servizio individuando, per quanto attiene la vigilanza, 6 zone territoriali operative e una serie di gruppi tematici che ricomprendono anche l'educazione e informazione ambientale, ma anche la tutela della flora e fauna. Saranno avviate le procedure amministrative per i rinnovi dei decreti prefettizi a Guardia Particolare Giurata. Sarà svolta l'attività di vigilanza sul territorio di competenza e l'attività di educazione ambientale nelle scuole che ne faranno richiesta. Si svilupperanno accordi di collaborazioni con altri Enti Organizzatori, tra cui la Riserva Naturale delle Torbiere del Sebino e il Comune di Brescia, al fine di migliorare il livello e la qualità del servizio.		
Area strategica	2 - Tutela e Valorizzazione dell'ambiente e del territorio	Obiettivo strategico	04 - Azioni preventive e di controllo
Responsabile Politico	Presidente Alghisi Samuele	Centro di Responsabilita'	30308 - SETTORE DELLA PIANIFICAZIONE TERRITORIALE



Risorse assegnate all'obiettivo	Programma / Tipologia	Titolo	Residui	Previsione 2022	Previsione 2023	Previsione 2024
Risorse Finanziarie (spesa)	0902 - Sviluppo sostenibile e tutela del territorio e dell'ambiente - Tutela, valorizzazione e recupero ambientale	1 - Spese correnti	0,00	7.620,00	1.500,00	1.500,00
Risorse Finanziarie (entrata)	101 - Trasferimenti correnti da Amministrazioni pubbliche	2 - Trasferimenti correnti	0,00	6.120,00	0,00	0,00
Risorse Umane	Con riferimento alle attività comprese nella descrizione degli Obiettivi operativi, le risorse umane impiegate sono quelle inserite negli uffici del centro di responsabilità, quantificate e specificate nel Piano Esecutivo di Gestione e delle Performance.					
Risorse Strumentali	Le risorse strumentali impiegate per la realizzazione delle attività dell'obiettivo operativo sono quelle attualmente in dotazione ai settori richiamati e presenti nell'inventario.					

Obiettivo operativo	35 - VALUTAZIONE IMPATTO AMBIENTALE					
Finalità e motivazioni delle scelte	Si svolgono le funzioni conferite alla Provincia in materia di valutazione ambientale preliminare di progetti di opere ed attività, attraverso procedure di valutazione di impatto ambientale (VIA) e verifiche di assoggettabilità alla valutazione di impatto ambientale ('screening') relative alle tipologie progettuali di competenza provinciale previste dalla legge regionale n. 5/2010 (ad esclusione delle VIA in capo agli Uffici Cave, Acqua, Rifiuti, Aria e Rumore e sportello IPPC ,Usi Acque-Acque Minerali e Termali), nonché attraverso l'espressione di pareri nell'ambito di procedimenti di VIA di competenza regionale o statale. Saranno ottimizzate le attività istruttorie al fine di contenere i tempi di conclusione dei procedimenti e migliorare la qualità dei provvedimenti finali, intensificando e razionalizzando la collaborazione con i Settori provinciali deputati al rilascio delle singole autorizzazioni ambientali coordinate dalle decisioni di VIA.					
Area strategica	2 - Tutela e Valorizzazione dell'ambiente e del territorio	Obiettivo strategico	04 - Azioni preventive e di controllo			
Responsabile Politico	Consigliere Galperti Guido	Centro di Responsabilita'	30307 - SETTORE SOSTENIBILITA' AMBIENTALE E PROTEZIONE CIVILE			

Risorse assegnate all'obiettivo	Programma / Tipologia	Titolo	Residui	Previsione 2022	Previsione 2023	Previsione 2024
Risorse Finanziarie (spesa)	0902 - Sviluppo sostenibile e tutela del territorio e dell'ambiente - Tutela, valorizzazione e recupero ambientale	1 - Spese correnti	0,00	82.100,00	82.100,00	82.100,00
Risorse Finanziarie (entrata)	100 - Vendita di beni e servizi e proventi derivanti dalla gestione dei beni	3 - Entrate extratributarie	0,00	20.000,00	20.000,00	20.000,00
	200 - Proventi derivanti dall'attività di controllo e repressione delle irregolarità e degli illeciti	3 - Entrate extratributarie	0,00	35.000,00	35.000,00	35.000,00
Risorse Umane	Con riferimento alle attività comprese nella descrizione degli Obiettivi operativi, le risorse umane impiegate sono quelle inserite negli uffici del centro di responsabilità, quantificate e specificate nel Piano Esecutivo di Gestione e delle Performance.					



Risorse Strumentali	Le risorse strumentali impiegate per la realizzazione delle attività dell'obiettivo operativo sono quelle attualmente in dotazione ai settori richiamati e presenti nell'inventario.					
Obiettivo operativo	37 - TUTELA E VALORIZZAZIONE DELL'AMBIENTE E DEL PAESAGGIO					
Finalità e motivazioni delle scelte	<p>Si prevede la partecipazione all'attività istruttoria regionale conseguente all'approvazione della proposta di nuovo piano provinciale cave per i settori della sabbia e ghiaia e dell'argilla, nonché l'avvio dell'attività di formazione del nuovo piano cave delle pietre e dei calcari.</p> <p>Tutela e valorizzazione ambientale: si intende contribuire alla tutela ambientale ed allo sviluppo sostenibile attraverso lo svolgimento di varie attività ed azioni dirette sia alla promozione ed al sostegno degli interventi di recupero e di valorizzazione del territorio e dell'ambiente, nonché di valorizzazione di attività produttive, anche sul versante socio-culturale, sia alla integrazione degli interessi ambientali nel contesto delle attività amministrative dell'Ente, sia alla diffusione della cultura ambientale ed all'educazione ambientale.</p> <p>Vincoli idrogeologici, forestali e paesistici: in materia di tutela dei beni paesaggistici viene curato l'esercizio delle funzioni di cui al d.lgs. 42/2004 in relazione alle opere ed agli interventi di competenza provinciale, perseguendo le finalità di tutela in un quadro dinamico che tenga conto delle esigenze poste dallo sviluppo socio-economico nonché della opportunità di recuperare valori estetici attraverso gli stessi interventi di trasformazione, valutando soluzioni tese ad un adeguato bilanciamento dei diversi interessi in gioco.</p> <p>Sono svolte le attività di competenza in materia di vincolo idrogeologico e trasformazione d'uso del suolo.</p>					
Area strategica	2 - Tutela e Valorizzazione dell'ambiente e del territorio	Obiettivo strategico	03 - Sostegno all'ambiente			
Responsabile Politico	Consigliere Galperti Guido	Centro di Responsabilita'	30311 - SETTORE SVILUPPO INDUSTRIALE E PAESAGGIO			
Risorse assegnate all'obiettivo	Programma / Tipologia	Titolo	Residui	Previsione 2022	Previsione 2023	Previsione 2024
Risorse Finanziarie (spesa)	0901 - Sviluppo sostenibile e tutela del territorio e dell'ambiente - Difesa del suolo	2 - Spese in conto capitale				
	0902 - Sviluppo sostenibile e tutela del territorio e dell'ambiente - Tutela, valorizzazione e recupero ambientale	1 - Spese correnti	0,00	50.000,00	50.000,00	50.000,00
	0902 - Sviluppo sostenibile e tutela del territorio e dell'ambiente - Tutela, valorizzazione e recupero ambientale	2 - Spese in conto capitale	0,00	180.000,00	180.000,00	180.000,00
Risorse Finanziarie (entrata)	101 - Trasferimenti correnti da Amministrazioni pubbliche	2 - Trasferimenti correnti	0,00	250.000,00	250.000,00	250.000,00
Risorse Umane	Con riferimento alle attività comprese nella descrizione degli Obiettivi operativi, le risorse umane impiegate sono quelle inserite negli uffici del centro di responsabilità, quantificate e specificate nel Piano Esecutivo di Gestione e delle Performance.					
Risorse Strumentali	Le risorse strumentali impiegate per la realizzazione delle attività dell'obiettivo operativo sono quelle attualmente in dotazione ai settori richiamati e presenti nell'inventario.					



Obiettivo operativo	42 - PRESIDIO ATTIVITA' IPPC ALLEVAMENTI INTENSIVI		
Finalità e motivazioni delle scelte	Riguarda le funzioni conferite alla Provincia in materia di IPPC (Integrated Pollution Prevention Control) relativa agli allevamenti intensivi finalizzato ad una continua attività di prevenzione dell'inquinamento. Le nuove autorizzazioni, previe eventuali verifiche di assoggettabilità a VIA o di PAUR, i rinnovi, ed i riesami degli impianti esistenti sono effettuati in collaborazione con ARPA, cui compete il monitoraggio e controllo ambientale, e le Autorità preposte alla tutela della salute, (ATS Servizi di Prevenzione e Veterinari). Saranno ottimizzate le attività istruttorie al fine di contenere i tempi di conclusione dei procedimenti e migliorare la qualità dei provvedimenti finali, intensificando e razionalizzando la collaborazione con i Settori provinciali deputati al rilascio delle singole autorizzazioni ambientali coordinate dalle decisioni di VIA.		
Area strategica	2 - Tutela e Valorizzazione dell'ambiente e del territorio	Obiettivo strategico	04 - Azioni preventive e di controllo
Responsabile Politico	Consigliere Galperti Guido	Centro di Responsabilita'	30307 - SETTORE SOSTENIBILITA' AMBIENTALE E PROTEZIONE CIVILE

Risorse assegnate all'obiettivo	Programma / Tipologia	Titolo	Residui	Previsione 2022	Previsione 2023	Previsione 2024
Risorse Finanziarie (spesa)						
Risorse Finanziarie (entrata)						
Risorse Umane	Con riferimento alle attività comprese nella descrizione degli Obiettivi operativi, le risorse umane impiegate sono quelle inserite negli uffici del centro di responsabilità, quantificate e specificate nel Piano Esecutivo di Gestione e delle Performance.					
Risorse Strumentali	Le risorse strumentali impiegate per la realizzazione delle attività dell'obiettivo operativo sono quelle attualmente in dotazione ai settori richiamati e presenti nell'inventario.					

Obiettivo operativo	60 - VIGILANZA E CONTROLLO IN MATERIA AMBIENTALE (FUNZIONE FONDAMENTALE)		
Finalità e motivazioni delle scelte	Attività di controllo in materia ambientale (Codice dell'ambiente) di competenza del Settore vigilanza e Sicurezza e dei settori Sviluppo Industriale e Paesaggio e sostenibilità ambientale e Protezione Civile.		
Area strategica	2 - Tutela e Valorizzazione dell'ambiente e del territorio	Obiettivo strategico	04 - Azioni preventive e di controllo
Responsabile Politico	Consigliere Galperti Guido	Centro di Responsabilita'	30202 - CORPO POLIZIA PROVINCIALE

Risorse assegnate all'obiettivo	Programma / Tipologia	Titolo	Residui	Previsione 2022	Previsione 2023	Previsione 2024
Risorse Finanziarie (spesa)						
Risorse Finanziarie (entrata)	200 - Proventi derivanti dall'attività di controllo e repressione delle irregolarità e degli illeciti	3 - Entrate extratributarie	0,00	30.000,00	30.000,00	30.000,00



Risorse Umane	Con riferimento alle attività comprese nella descrizione degli Obiettivi operativi, le risorse umane impiegate sono quelle inserite negli uffici del centro di responsabilità, quantificate e specificate nel Piano Esecutivo di Gestione e delle Performance.
Risorse Strumentali	Le risorse strumentali impiegate per la realizzazione delle attività dell'obiettivo operativo sono quelle attualmente in dotazione ai settori richiamati e presenti nell'inventario.



Missione / Programma 0902/0906 - Sviluppo sostenibile e tutela del territorio e dell'ambiente /Tutela e recupero ambientale/tutela e valorizzazione delle risorse idriche

Obiettivo operativo 40 - TUTELA DELLE ACQUE

Finalità e motivazioni delle scelte
 L'attività di assenso agli scarichi idrici prosegue ottimizzando le procedure per il rilascio dell'autorizzazione unica ambientale e saranno altresì istruiti i nullaosta agli interventi di manutenzione ordinaria e straordinaria degli impianti di depurazione. L'attività autorizzatoria degli scarichi delle acque reflue domestiche negli strati superficiali del sottosuolo per gli insediamenti isolati è svolta anche in riferimento alla deliberazione del Consiglio Provinciale n.33 del 28.10.2016 (aggiornamento del piano d'ambito ai sensi dell'art.149 del decreto legislativo 152/2006) in particolare all'individuazione degli agglomerati. Viene svolta l'attività di controllo degli scarichi, per quanto di competenza, anche avvalendosi dell'ARPA, e saranno adottati i provvedimenti conseguenti all'accertamento di illeciti (contestazioni, diffide, sospensioni, ecc.).
 E' costantemente aggiornato il "Catasto scarichi", SIAM (Sistema Informativo Ambientale), contenente fra l'altro i dati tecnici e geografici degli scarichi di acque reflue in corpo idrico superficiale, negli strati superficiali del sottosuolo e nelle falde, e saranno inseriti i dati relativi alle autorizzazioni degli impianti di trattamento delle acque reflue urbane nell'ambito del programma SIRE (Sistema Informativo Regionale), finalizzato al controllo e monitoraggio degli scarichi dei depuratori indicato dalla R.R. 6/2019 del 29/03/2019.
 Si confermano i servizi di pulizia delle acque superficiali dei laghi d'Iseo, di Garda ed Idro con i battelli spazzini, utilizzati per la raccolta dei rifiuti galleggianti, delle alghe, ecc., attraverso le convenzioni in essere, come integrate a seguito dei finanziamenti regionali per il rafforzamento dei servizi medesimi.
 Si sosterranno finanziariamente opere e interventi nel settore della depurazione delle acque reflue urbane, in attuazione della convenzione con l'azienda speciale Ufficio d'Ambito di Brescia del 2012. Servizio Idrico Integrato: prosegue l'attività in materia di servizio idrico integrato, anche in termini di raccordo e collaborazione con l'azienda speciale Ufficio d'Ambito di Brescia.

Area strategica 2 - Tutela e Valorizzazione dell'ambiente e del territorio **Obiettivo strategico** 03 - Sostegno all'ambiente

Responsabile Politico Consigliere Galperti Guido **Centro di Responsabilita'** 30311 - SETTORE SVILUPPO INDUSTRIALE E PAESAGGIO

Risorse assegnate all'obiettivo	Programma / Tipologia	Titolo	Residui	Previsione 2022	Previsione 2023	Previsione 2024
Risorse Finanziarie (spesa)	0902 - Sviluppo sostenibile e tutela del territorio e dell'ambiente - Tutela, valorizzazione e recupero ambientale	1 - Spese correnti	0,00	25.000,00	25.000,00	25.000,00
	0904 - Sviluppo sostenibile e tutela del territorio e dell'ambiente - Servizio idrico integrato	2 - Spese in conto capitale				
	0906 - Sviluppo sostenibile e tutela del territorio e dell'ambiente - Tutela e valorizzazione delle risorse idriche	2 - Spese in conto capitale	0,00	671.000,00	0,00	0,00
	0906 - Sviluppo sostenibile e tutela del territorio e dell'ambiente - Tutela e valorizzazione delle risorse idriche	1 - Spese correnti	0,00	330.000,00	330.000,00	330.000,00
Risorse Finanziarie (entrata)						



Provincia di Brescia

DUP Sezione Operativa 2022 - 2024

	100 - Vendita di beni e servizi e proventi derivanti dalla gestione dei beni	3 - Entrate extratributarie	0,00	50.000,00	50.000,00	50.000,00
Risorse Umane	Con riferimento alle attività comprese nella descrizione degli Obiettivi operativi, le risorse umane impiegate sono quelle inserite negli uffici del centro di responsabilità, quantificate e specificate nel Piano Esecutivo di Gestione e delle Performance.					
Risorse Strumentali	Le risorse strumentali impiegate per la realizzazione delle attività dell'obiettivo operativo sono quelle attualmente in dotazione ai settori richiamati e presenti nell'inventario.					



Missione / Programma	0904/0906 - Sviluppo sostenibile e tutela del territorio e dell'ambiente / servizio idrico integrato/Tutela e valorizzazione delle risorse					
Obiettivo operativo	41 - USO SOSTENIBILE DELLE ACQUE					
Finalità e motivazioni delle scelte	<p>Demanio idrico e usi delle acque: sono esercitate le funzioni relative al rilascio di concessioni per le piccole derivazioni da acque superficiali e sotterranee per i vari usi (irriguo, potabile, industriale, idroelettrico, geotermico, ecc.) nonché all'istruttoria nell'ambito dei procedimenti regionali di concessione di grandi derivazioni d'acqua per i diversi usi. Per le piccole derivazioni saranno anche esperite le relative procedure di verifica di assoggettabilità a VIA e di provvedimento autorizzatorio unico (PAU), quando ricorreranno gli estremi per la sottoposizione a tali procedimenti per gli impianti proposti.</p> <p>Proseguono le attività di aggiornamento della mappatura delle derivazioni di acqua in funzione dei diversi usi (Catasto regionale utenze idriche), di controllo e georeferenziazione delle comunicazioni di utilizzo di acque sotterranee ad uso domestico, di aggiornamento della banca dati dei pozzi e di georeferenziazione di quelli per uso domestico. Nell'ambito dell'attività istruttoria per l'utilizzo di acque sotterranee sarà posta in ogni caso particolare attenzione alla vulnerabilità delle falde, al fine di arginare e prevenire fenomeni di inquinamento idrico.</p> <p>A seguito della verifica sulle derivazioni d'acqua superficiale esistenti finalizzata alla predisposizione dei progetti di adeguamento e di applicazione del Deflusso Minimo Vitale (DMV), si procederà alle attività dirette alla regolarizzazione delle derivazioni idroelettriche.</p> <p>L'ufficio riceverà ed elaborerà inoltre i dati relativi alle denunce annuali dei volumi di acqua prelevata per i diversi usi.</p> <p>Sono svolte le funzioni relative a ricerca, concessione, vigilanza e controllo in materia di acque minerali e termali, finanziando altresì eventuali progetti di difesa attiva dei bacini idrominerali e per interventi di compensazione ambientale nelle zone interessate dalle attività produttive dipendenti dalle concessioni.</p> <p>Servizio Idrico Integrato: prosegue l'attività in materia di servizio idrico integrato, anche in termini di raccordo e collaborazione con l'azienda speciale Ufficio d'Ambito di Brescia, e si provvederà al rimborso delle rate di mutuo a favore dei soggetti attuatori delle opere ecologiche, soprattutto a carattere intercomunale, secondo gli accordi e convenzioni a suo tempo definiti.</p>					
Area strategica	2 - Tutela e Valorizzazione dell'ambiente e del territorio	Obiettivo strategico	03 - Sostegno all'ambiente			
Responsabile Politico	Consigliere Bressanelli Giampiero	Centro di Responsabilita'	30307 - SETTORE SOSTENIBILITA' AMBIENTALE E PROTEZIONE CIVILE			
Risorse assegnate all'obiettivo	Programma / Tipologia	Titolo	Residui	Previsione 2022	Previsione 2023	Previsione 2024
Risorse Finanziarie (spesa)	0902 - Sviluppo sostenibile e tutela del territorio e dell'ambiente - Tutela, valorizzazione e recupero ambientale	2 - Spese in conto capitale				
	0904 - Sviluppo sostenibile e tutela del territorio e dell'ambiente - Servizio idrico integrato	1 - Spese correnti	0,00	120.000,00	120.000,00	90.000,00
	0904 - Sviluppo sostenibile e tutela del territorio e dell'ambiente - Servizio idrico integrato	2 - Spese in conto capitale	0,00	300.000,00	300.000,00	330.000,00



Provincia di Brescia

DUP Sezione Operativa 2022 - 2024

	0906 - Sviluppo sostenibile e tutela del territorio e dell'ambiente - Tutela e valorizzazione delle risorse idriche	1 - Spese correnti	0,00	309.000,00	309.000,00	309.000,00
	0906 - Sviluppo sostenibile e tutela del territorio e dell'ambiente - Tutela e valorizzazione delle risorse idriche	2 - Spese in conto capitale	0,00	500.000,00	500.000,00	500.000,00
	9901 - Servizi per conto terzi - Servizi per conto terzi - Partite di giro i	7 - Uscite per conto terzi e partite di giro				
Risorse Finanziarie (entrata)	100 - Vendita di beni e servizi e proventi derivanti dalla gestione dei beni	3 - Entrate extratributarie	0,00	750.000,00	750.000,00	750.000,00
	101 - Trasferimenti correnti da Amministrazioni pubbliche	2 - Trasferimenti correnti	0,00	600.000,00	600.000,00	570.000,00
	200 - Contributi agli investimenti	4 - Entrate in conto capitale	0,00	800.000,00	800.000,00	830.000,00
Risorse Umane	Con riferimento alle attività comprese nella descrizione degli Obiettivi operativi, le risorse umane impiegate sono quelle inserite negli uffici del centro di responsabilità, quantificate e specificate nel Piano Esecutivo di Gestione e delle Performance.					
Risorse Strumentali	Le risorse strumentali impiegate per la realizzazione delle attività dell'obiettivo operativo sono quelle attualmente in dotazione ai settori richiamati e presenti nell'inventario.					



Missione / Programma 0905 - Sviluppo sostenibile e tutela del territorio e dell'ambiente - Aree protette, parchi naturali, protezione naturalistica e forestazione

Obiettivo operativo 39 - AREE PROTETTE E RETE ECOLOGICA

Finalità e motivazioni delle scelte

Si svolgeranno le funzioni attribuite alla Provincia dalla legge regionale n. 86/1983 sia in materia di rete ecologica regionale, rete ecologica provinciale e rete ecologica comunale - attraverso l'espressione di pareri nell'ambito di procedure di valutazione ambientale strategica nonché verifiche di compatibilità dei piani di governo del territorio e loro varianti, anche dettando prescrizioni finalizzate a consentire l'attuazione delle reti a livello locale - sia in materia di valutazione di incidenza (VIC) degli atti costituenti i PGT e loro varianti, già in sede di valutazione ambientale strategica, laddove la pianificazione riguardi comuni interessati da siti di Rete Natura 2000, ovvero siti di importanza comunitaria (SIC), zone speciali di conservazione (ZSC) e zone di protezione speciale (ZPS).

Verranno altresì svolte l'attività consultiva e la relativa VIC relativamente a progetti di opere presentati direttamente dagli enti gestori dei siti Rete Natura 2000 nonché la valutazione di incidenza di eventuali opere da realizzare nel SIC "Da Belvedere a Vallorda", in qualità di ente co-gestore del medesimo; parimenti si assicurerà la partecipazione al tavolo tecnico permanente regionale LIFE-GESTIRE 2020 Integrato, per la formazione in seno al medesimo per gli Enti territoriali e gli EEGG. Si applicano i nuovi format richiesti per la VincA dalle Linee Guida recepite dalla Regione Lombardia ad inizio anno 2021, e si dovranno seguire le azioni richiesteci quale Ente Gestore per l'applicazione delle misure di conservazione del Sito RN 2000 Belvedere Vallorda.

Verrà svolta l'attività di competenza in relazione ai procedimenti di accompagnamento preliminare ai Comuni richiedenti e di successivo riconoscimento di nuovi (o ampliamento di esistenti) parchi locali di interesse sovracomunale (PLIS).

Sarà assicurato il supporto tecnico ai Comuni ed ai vari enti gestori di aree protette e siti Rete Natura 2000, finalizzato alla miglior istruttoria dei procedimenti che involgono le tematiche della conservazione ambientale ed ecologica e il supporto tecnico nell'ambito di procedure interdisciplinari in ordine alle mitigazioni e compensazioni da proporre relativamente alla rete ecologica.

Oltre al rendere possibile la consultazione on - line del materiale microfilmato relativo ai siti della Grande Guerra, al fine di promuoverne la conoscenza, sarà promossa la eventuale divulgazione a fronte di progetti culturali dedicati. Almeno sino ad inizio 2023, per Brescia e Bergamo città della cultura, si lavora in collaborazione con il Settore del Turismo, Biblioteche e URP per la condivisione di informazioni utili alla predisposizione di itinerari turistici in aree protette. In tema di sentieristica inoltre, su richiesta di Regione Lombardia si svilupperà la collaborazione per l'implementazione dei sentieri di pianura.

Area strategica	2 - Tutela e Valorizzazione dell'ambiente e del territorio	Obiettivo strategico	03 - Sostegno all'ambiente
Responsabile Politico	Presidente Alghisi Samuele	Centro di Responsabilita'	30308 - SETTORE DELLA PIANIFICAZIONE TERRITORIALE

Risorse assegnate all'obiettivo	Programma / Tipologia	Titolo	Residui	Previsione 2022	Previsione 2023	Previsione 2024
Risorse Finanziarie (spesa)	0901 - Sviluppo sostenibile e tutela del territorio e dell'ambiente - Difesa del suolo	1 - Spese correnti	0,00	1.500,00	1.500,00	1.500,00
	0905 - Sviluppo sostenibile e tutela del territorio e dell'ambiente - Aree protette, parchi naturali, protezione naturalistica e forestazione	1 - Spese correnti	0,00	46.100,39	46.100,39	46.200,00
Risorse Finanziarie						



(entrata)	
Risorse Umane	Con riferimento alle attività comprese nella descrizione degli Obiettivi operativi, le risorse umane impiegate sono quelle inserite negli uffici del centro di responsabilità, quantificate e specificate nel Piano Esecutivo di Gestione e delle Performance.
Risorse Strumentali	Le risorse strumentali impiegate per la realizzazione delle attività dell'obiettivo operativo sono quelle attualmente in dotazione ai settori richiamati e presenti nell'inventario.



Missione / Programma	1002 - Trasporti e diritto alla mobilità - Trasporto pubblico locale					
Obiettivo operativo	43 - TRASPORTO PUBBLICO LOCALE					
Finalità e motivazioni delle scelte	<p>Il servizio di trasporto pubblico locale è attualmente gestito dall'Agenzia del TPL di Brescia, che dal 2016 ha avviato la propria attività secondo le previsioni della legge regionale 6/2012 sui trasporti.</p> <p>La Provincia sosterrà quota delle spese di funzionamento dell'Agenzia e contribuirà, compatibilmente con le risorse disponibili, al mantenimento e sviluppo dei livelli attuali di servizio. A seguito della predisposizione, da parte dell'Agenzia, del Programma del Trasporto Pubblico Locale del bacino di Brescia (PTB) previsto dalla legge regionale n.6/2012, il Settore manterrà un ruolo di collaborazione con la stessa e con eventuali Comuni interessati, per la verifica delle strategie operative finalizzate a garantire il più efficace, efficiente ed economico servizio all'utenza, anche a seguito dell'emergenza sanitaria Covid 19 che ha obbligato a rivedere parzialmente l'organizzazione del servizio nel corso del biennio 2020/21.</p> <p>Proseguirà il confronto con l'Agenzia ed i gestori delle infrastrutture viarie per il miglioramento degli standard di qualità e di sicurezza delle fermate di trasporto, nell'ottica del rafforzamento della mobilità pubblica sostenibile e dell'integrazione intermodale del servizio.</p>					
Area strategica	3 - Viabilità, Grandi Infrastrutture e Trasporti		Obiettivo strategico	06 - Sostenere la mobilità		
Responsabile Politico	Consigliere Sarnico Giovanni Battista		Centro di Responsabilita'	30308 - SETTORE DELLA PIANIFICAZIONE TERRITORIALE		
Risorse assegnate all'obiettivo	Programma / Tipologia	Titolo	Residui	Previsione 2022	Previsione 2023	Previsione 2024
Risorse Finanziarie (spesa)						
Risorse Finanziarie (entrata)						
Risorse Umane	Con riferimento alle attività comprese nella descrizione degli Obiettivi operativi, le risorse umane impiegate sono quelle inserite negli uffici del centro di responsabilità, quantificate e specificate nel Piano Esecutivo di Gestione e delle Performance.					
Risorse Strumentali	Le risorse strumentali impiegate per la realizzazione delle attività dell'obiettivo operativo sono quelle attualmente in dotazione ai settori richiamati e presenti nell'inventario.					
Obiettivo operativo	44 - TRASPORTO PRIVATO					
Finalità e motivazioni delle scelte	<p>Il servizio di trasporto privato è rivolto a coloro che vogliono intraprendere attività legate all'ambito automobilistico. Le funzioni svolte dalla Provincia in materia di trasporto privato di specifico interesse per le imprese ed i cittadini riguardano Agenzie automobilistiche, Autoscuole, Autotrasporto di cose in conto proprio, Esami e Titoli abilitativi, Imprese di autoriparazione per l'esecuzione delle revisioni periodiche dei veicoli a motore, Noleggio autobus con conducente, Scuole nautiche, Servizi finalizzati e servizi di granturismo.</p>					
Area strategica	3 - Viabilità, Grandi Infrastrutture e Trasporti		Obiettivo strategico	06 - Sostenere la mobilità		
Responsabile Politico	Consigliere Sarnico Giovanni Battista		Centro di Responsabilita'	30308 - SETTORE DELLA PIANIFICAZIONE TERRITORIALE		



Risorse assegnate all'obiettivo	Programma / Tipologia	Titolo	Residui	Previsione 2022	Previsione 2023	Previsione 2024
Risorse Finanziarie (spesa)	1002 - Trasporti e diritto alla mobilità - Trasporto pubblico locale	1 - Spese correnti	0,00	2.015.030,00	2.015.030,00	2.015.030,00
Risorse Finanziarie (entrata)	200 - Proventi derivanti dall'attività di controllo e repressione delle irregolarità e degli illeciti	3 - Entrate extratributarie	0,00	2.000,00	2.000,00	2.000,00
	500 - Rimborsi e altre entrate correnti	3 - Entrate extratributarie	0,00	75.000,00	75.000,00	75.000,00
Risorse Umane	Con riferimento alle attività comprese nella descrizione degli Obiettivi operativi, le risorse umane impiegate sono quelle inserite negli uffici del centro di responsabilità, quantificate e specificate nel Piano Esecutivo di Gestione e delle Performance.					
Risorse Strumentali	Le risorse strumentali impiegate per la realizzazione delle attività dell'obiettivo operativo sono quelle attualmente in dotazione ai settori richiamati e presenti nell'inventario.					

Obiettivo operativo	45 - NAVIGAZIONE INTERNA					
Finalità e motivazioni delle scelte	Proseguirà l'esercizio delle funzioni provinciali in materia di navigazione interna tramite convenzioni di delega all'Autorità di Bacino dei Laghi Garda e di Idro e all'Autorità di Bacino Lacuale dei Laghi d'Iseo, Endine e Moro ed il Comune di Sarnico.					
Area strategica	3 - Viabilità, Grandi Infrastrutture e Trasporti	Obiettivo strategico	08 - Navigazione interna			
Responsabile Politico	Consigliere Sarnico Giovanni Battista	Centro di Responsabilita'	30308 - SETTORE DELLA PIANIFICAZIONE TERRITORIALE			

Risorse assegnate all'obiettivo	Programma / Tipologia	Titolo	Residui	Previsione 2022	Previsione 2023	Previsione 2024
Risorse Finanziarie (spesa)	1002 - Trasporti e diritto alla mobilità - Trasporto pubblico locale	1 - Spese correnti	0,00	327.000,00	327.000,00	327.000,00
Risorse Finanziarie (entrata)	500 - Rimborsi e altre entrate correnti	3 - Entrate extratributarie	0,00	5.000,00	5.000,00	5.000,00
Risorse Umane	Con riferimento alle attività comprese nella descrizione degli Obiettivi operativi, le risorse umane impiegate sono quelle inserite negli uffici del centro di responsabilità, quantificate e specificate nel Piano Esecutivo di Gestione e delle Performance.					
Risorse Strumentali	Le risorse strumentali impiegate per la realizzazione delle attività dell'obiettivo operativo sono quelle attualmente in dotazione ai settori richiamati e presenti nell'inventario.					



Missione / Programma	1005 - Trasporti e diritto alla mobilità - Viabilità e infrastrutture stradali					
Obiettivo operativo	48 - COLLABORAZIONE CON GLI ENTI LOCALI PER UNA GESTIONE OTTIMIZZATA DELLA VIABILITA'					
Finalità e motivazioni delle scelte	<p>L'obiettivo intende favorire un sempre più ampio consenso, valorizzando i ruoli dei diversi soggetti protagonisti, attraverso una puntuale attività di informazione e concertazione con gli Enti Locali territorialmente interessati dalle iniziative afferenti la viabilità di competenza, per permettere da un lato la celere approvazione della progettazione delle opere e dall'altro un coinvolgimento finanziario alla realizzazione delle medesime e per dare concreta attuazione al nuovo ruolo assegnato alla normativa alle Province.</p> <p>Verranno all'uopo sottoscritti Accordi di Programma o Protocolli d'Intesa regolanti i reciproci impegni, onde permettere di concretizzare le varie azioni che, in collaborazione con gli Enti locali, saranno individuate al fine di proseguire nella graduale riduzione dei punti critici e maggiormente pericolosi lungo la viabilità di competenza, mediante la sistemazione a circolazione rotatoria di intersezioni stradali a raso e la creazione di piste e percorsi ciclopedonabili per separare l'utenza veicolare da quella debole.</p> <p>In riferimento ai rapporti con le Comunità Montane, che si occupano di viabilità in zone di difficile accessibilità ove maggiormente si assiste ad un graduale spopolamento, laddove le disponibilità economiche assegnate lo renderanno possibile, verrà confermata la compartecipazione finanziaria alle opere programmate in accordo con i Comuni dei lori rispettivi ambiti, opere generalmente finalizzate ad un più agevole e sicuro transito tramite la manutenzione straordinaria della viabilità intervalliva ed intercomunale.</p> <p>In riferimento, inoltre, alle attività per l'incremento dell'uso di mezzi alternativi all'automobile nonché della sicurezza della mobilità dolce, verrà dato avvio alla definizione di modalità di collaborazione con i comuni per la realizzazione e manutenzione di itinerari ciclabili, tra cui la "ciclabile di Santa Giulia".</p>					
Area strategica	3 - Viabilità, Grandi Infrastrutture e Trasporti	Obiettivo strategico	07 - Sicurezza stradale			
Responsabile Politico	Presidente Alghisi Samuele	Centro di Responsabilità'	30302 - SETTORE DELLE STRADE E DEI TRASPORTI			
Risorse assegnate all'obiettivo	Programma / Tipologia	Titolo	Residui	Previsione 2022	Previsione 2023	Previsione 2024
Risorse Finanziarie (spesa)	1005 - Trasporti e diritto alla mobilità - Viabilità e infrastrutture stradali	2 - Spese in conto capitale	0,00	500.000,00	500.000,00	500.000,00
	1005 - Trasporti e diritto alla mobilità - Viabilità e infrastrutture stradali	1 - Spese correnti	0,00	20.000,00	20.000,00	20.000,00
Risorse Finanziarie (entrata)						
Risorse Umane	Con riferimento alle attività comprese nella descrizione degli Obiettivi operativi, le risorse umane impiegate sono quelle inserite negli uffici del centro di responsabilità, quantificate e specificate nel Piano Esecutivo di Gestione e delle Performance.					
Risorse Strumentali	Le risorse strumentali impiegate per la realizzazione delle attività dell'obiettivo operativo sono quelle attualmente in dotazione ai settori richiamati e presenti nell'inventario.					
Obiettivo operativo	49 - MANUTENZIONE E GESTIONE DEL PATRIMONIO STRADALE					
Finalità e motivazioni						



delle scelte	<p>Finalità dell'obiettivo è mantenere un adeguato livello di conservazione e di servizio del patrimonio stradale di competenza. Verranno eseguiti a tal fine interventi manutentivi ordinari e straordinari, garantendo altresì la costante presenza sul territorio di personale dipendente, ai fini di una tempestiva ed efficace risposta ai numerosi problemi quotidiani che si evidenziano sulla maglia viaria provinciale, notevolmente estesa e diversificata. Particolare attenzione verrà rivolta alla graduale conoscenza dello stato di conservazione di ponti e sovrappassi, con conseguente avvio di interventi manutentivi straordinari per garantirne il transito in condizioni di sicurezza, in riferimento in particolare ai trasporti eccezionali. Le scelte in merito saranno supportate anche da valutazioni svolte in collaborazione con l'Università degli studi di Brescia. L'impegno sarà sempre più rivolto allo sviluppo di modelli manutentivi al fine di addivenire ad una programmazione di interventi che, compatibilmente con le risorse finanziarie disponibili, consentano di scongiurare situazioni di pericolo eventualmente determinate dal prevedibile deterioramento delle infrastrutture. Saranno attuate misure di sensibilizzazione dell'utenza, soprattutto quella in età scolare, onde stimolare comportamenti di guida consapevoli. Sarà garantita l'attività tecnico-amministrativa di gestione ed uso delle strade (autorizzazioni e concessioni per cantieri, posa cavi, condotte fognarie, acquedotti, ecc., per installazione di mezzi pubblicitari, svolgimento gare sportive, ecc.)</p>		
Area strategica	3 - Viabilità, Grandi Infrastrutture e Trasporti	Obiettivo strategico	07 - Sicurezza stradale
Responsabile Politico	Presidente Alghisi Samuele	Centro di Responsabilita'	30302 - SETTORE DELLE STRADE E DEI TRASPORTI

Risorse assegnate all'obiettivo	Programma / Tipologia	Titolo	Residui	Previsione 2022	Previsione 2023	Previsione 2024
Risorse Finanziarie (spesa)	1005 - Trasporti e diritto alla mobilità - Viabilità e infrastrutture stradali	2 - Spese in conto capitale	0,00	29.209.750,70	11.220.764,67	4.665.729,16
	1005 - Trasporti e diritto alla mobilità - Viabilità e infrastrutture stradali	1 - Spese correnti	0,00	13.485.200,00	13.485.200,00	13.485.200,00
	9901 - Servizi per conto terzi - Servizi per conto terzi - Partite di giro i	7 - Uscite per conto terzi e partite di giro				
Risorse Finanziarie (entrata)	100 - Vendita di beni e servizi e proventi derivanti dalla gestione dei beni	3 - Entrate extratributarie	0,00	135.000,00	135.000,00	135.000,00
	200 - Contributi agli investimenti	4 - Entrate in conto capitale	0,00	17.179.750,70	11.220.764,67	4.665.729,16
	200 - Entrate per conto terzi	9 - Entrate per conto terzi e partite di giro				
	200 - Proventi derivanti dall'attività di controllo e repressione delle irregolarità e degli illeciti	3 - Entrate extratributarie				
	500 - Rimborsi e altre entrate correnti	3 - Entrate extratributarie	0,00	500.000,00	500.000,00	500.000,00



Risorse Umane	Con riferimento alle attività comprese nella descrizione degli Obiettivi operativi, le risorse umane impiegate sono quelle inserite negli uffici del centro di responsabilità, quantificate e specificate nel Piano Esecutivo di Gestione e delle Performance.
Risorse Strumentali	Le risorse strumentali impiegate per la realizzazione delle attività dell'obiettivo operativo sono quelle attualmente in dotazione ai settori richiamati e presenti nell'inventario.



Missione / Programma	1101 - Soccorso Civile - Sistema di protezione civile					
Obiettivo operativo	51 - PROTEZIONE CIVILE E LEGGE VALTELLINA					
Finalità e motivazioni delle scelte	<p>Si garantisce lo svolgimento ottimale delle funzioni di programmazione e pianificazione d'emergenza, attraverso azioni di analisi, previsione, prevenzione e monitoraggio dei rischi, nonché di esercitazioni al fine di tutelare l'integrità della vita, dei beni, degli insediamenti e dell'ambiente dai danni o dal pericolo di danni derivanti da calamità naturali, da catastrofi e da altri eventi calamitosi.</p> <p>Azioni di coordinamento e supporto all'attività dei Comuni e del Volontariato attraverso vigilanza, sostegno e formazione in materia di protezione civile ed antincendio boschivo saranno costanti.</p> <p>L'implementazione del livello funzionale della Colonna Mobile Provinciale e la gestione del Centro Operativo provinciale per la comunicazione e la trasmissione dei dati in emergenza saranno costanti e potranno essere incisive con l'apporto finanziario della Regione.</p> <p>La gestione ed il coordinamento del Volontariato per il superamento delle emergenze non prescindere dalla collaborazione con gli enti coinvolti e saranno precisi e puntuali al fine di ridurre al minimo i disagi dei cittadini colpiti da eventi calamitosi.</p> <p>Quotidiana sarà la gestione della Sezione Provinciale dell'Albo Regionale del Volontariato di Protezione Civile.</p> <p>Verrà data attuazione agli impegni previsti dall'Accordo di Programma con l'Associazione Comuni Bresciani relativo al Fondo di Solidarietà per le calamità naturali al quale hanno aderito numerosi Comuni della Provincia. Nel corso del 2022, in attuazione delle Leggi 102/90 e 483/98, verranno ultimati gli interventi avviati di riassetto idrogeologico e difesa del suolo, ricostruzione e sviluppo del territorio dei Comuni dell'alta Valle Camonica colpiti da eccezionali avversità atmosferiche nel 1987. L'intervento, ormai giunto alla fase conclusiva e finanziato con risorse trasferite da Regione Lombardia, riguarderà il comune di Cevo a seguito della "Convenzione" sottoscritta tra Provincia e Unione dei Comuni della Valsaviore. Si proseguirà quindi con attività di supporto all'Unione dei Comuni anche per tutta questa fase conclusiva dell'intervento.</p>					
Area strategica	2 - Tutela e Valorizzazione dell'ambiente e del territorio		Obiettivo strategico	05 - Gestione delle Emergenze		
Responsabile Politico	Consigliere Bazzani Antonio Consigliere Bressanelli Giampiero		Centro di Responsabilita'	30307 - SETTORE SOSTENIBILITA' AMBIENTALE E PROTEZIONE CIVILE		
Risorse assegnate all'obiettivo	Programma / Tipologia	Titolo	Residui	Previsione 2022	Previsione 2023	Previsione 2024
Risorse Finanziarie (spesa)	0901 - Sviluppo sostenibile e tutela del territorio e dell'ambiente - Difesa del suolo	2 - Spese in conto capitale				
	0902 - Sviluppo sostenibile e tutela del territorio e dell'ambiente - Tutela, valorizzazione e recupero ambientale	2 - Spese in conto capitale				
	1101 - Soccorso Civile - Sistema di protezione civile	2 - Spese in conto capitale	0,00	73.000,00	73.000,00	73.000,00
	1101 - Soccorso Civile - Sistema di protezione civile	1 - Spese correnti	0,00	162.400,00	162.400,00	162.400,00
Risorse Finanziarie (entrata)	101 - Trasferimenti correnti da Amministrazioni pubbliche	2 - Trasferimenti correnti	0,00	41.000,00	41.000,00	41.000,00
	200 - Contributi agli investimenti	4 - Entrate in conto capitale	0,00	73.000,00	73.000,00	73.000,00



	500 - Rimborsi e altre entrate correnti	3 - Entrate extratributarie	0,00	10.000,00	10.000,00	10.000,00
Risorse Umane	Con riferimento alle attività comprese nella descrizione degli Obiettivi operativi, le risorse umane impiegate sono quelle inserite negli uffici del centro di responsabilità, quantificate e specificate nel Piano Esecutivo di Gestione e delle Performance.					
Risorse Strumentali	Le risorse strumentali impiegate per la realizzazione delle attività dell'obiettivo operativo sono quelle attualmente in dotazione ai settori richiamati e presenti nell'inventario.					



Missione / Programma	1202/1204/1207 - Diritti sociali, politiche sociali e famiglia / interv. disabilità/sogg a rischio di escl.sociale/ programmazione rete		
Obiettivo operativo	04 - POLITICHE SOCIALI, PARI OPPORTUNITA' E INTERVENTI SUL TERRITORIO		
Finalità e motivazioni delle scelte	La Provincia intende garantire e assicurare un'attiva partecipazione dei cittadini, minori e/o adulti, alla vita scolastica, sociale e culturale. Sarà garantita la prosecuzione del sostegno al Centro per la Piena Realizzazione Scolastica dei Non Vedenti. Si lavora in un sistema integrato di politiche sociali con il territorio, sostenendo la famiglia e le fasce più deboli, in sinergia anche con gli altri Enti preposti. Si sosterranno e valorizzeranno le buone prassi e le esperienze operative in tema di Pari Opportunità attraverso l'adesione a proposte e progetti provenienti dal territorio.		
Area strategica	8 - Sostegno alla persona e alla famiglia	Obiettivo strategico	20 - Interventi in materia di politiche sociali
Responsabile Politico	Presidente Alghisi Samuele Consigliere Scaglia Diletta	Centro di Responsabilita'	30507 - SETTORE DELLA CULTURA E DELLE POLITICHE SOCIALI

Risorse assegnate all'obiettivo	Programma / Tipologia	Titolo	Residui	Previsione 2022	Previsione 2023	Previsione 2024
Risorse Finanziarie (spesa)	0407 - Istruzione e diritto allo studio - Diritto allo studio	1 - Spese correnti				
	1202 - Diritti sociali, politiche sociali e famiglia - Interventi per la disabilità	1 - Spese correnti				
	1204 - Diritti sociali, politiche sociali e famiglia - Interventi per i soggetti a rischio di esclusione sociale	1 - Spese correnti	0,00	10.000,00	10.000,00	10.000,00
	1207 - Diritti sociali, politiche sociali e famiglia - Programmazione e governo della rete dei servizi sociosanitari e sociali	1 - Spese correnti	0,00	50.000,00	50.000,00	50.000,00
Risorse Finanziarie (entrata)						
Risorse Umane	Con riferimento alle attività comprese nella descrizione degli Obiettivi operativi, le risorse umane impiegate sono quelle inserite negli uffici del centro di responsabilità, quantificate e specificate nel Piano Esecutivo di Gestione e delle Performance.					
Risorse Strumentali	Le risorse strumentali impiegate per la realizzazione delle attività dell'obiettivo operativo sono quelle attualmente in dotazione ai settori richiamati e presenti nell'inventario.					



Missione / Programma	1208 - Diritti sociali, politiche sociali e famiglia - Cooperazione e associazionismo					
Obiettivo operativo	55 - INTERVENTI IN MATERIA DI ASSOCIAZIONISMO, VOLONTARIATO E PERSONE GIURIDICHE PRIVATE EFFETTUATI SU DELEGA DI REGIONE LOMBARDA					
Finalità e motivazioni delle scelte	<p>Le scelte operative per i motivi dominanti che il programma si prefigge in materia di Associazioni sono determinate dalla necessità di una corretta gestione delle funzioni della tenuta dei Registri Provinciali delle Associazioni senza scopo di lucro e di promozione sociale e della gestione della sezione provinciale del Registro Generale Regionale del Volontariato.</p> <p>In un'ottica sistemica ed in termini di sussidiarietà orizzontale si intende sostenere quanti prestano la loro opera in realtà di volontariato e quanti intendono iniziare l'attività di volontariato.</p> <p>Prosegue l'espletamento delle funzioni di controllo previste dagli articoli 23 e 25 del codice civile sulle persone giuridiche di diritto privato di cui al libro I, titolo II del codice civile che operano in ambiti diversi dal sociosanitario, sanitario e socio assistenziale. L'attività di controllo verrà svolta alla luce delle indicazioni regionali.</p>					
Area strategica	8 - Sostegno alla persona e alla famiglia	Obiettivo strategico	20 - Interventi in materia di politiche sociali			
Responsabile Politico	Presidente Alghisi Samuele	Centro di Responsabilita'	30507 - SETTORE DELLA CULTURA E DELLE POLITICHE SOCIALI			
Risorse assegnate all'obiettivo	Programma / Tipologia	Titolo	Residui	Previsione 2022	Previsione 2023	Previsione 2024
Risorse Finanziarie (spesa)	1208 - Diritti sociali, politiche sociali e famiglia - Cooperazione e associazionismo	1 - Spese correnti		10.000,00	10.000,00	10.000,00
Risorse Finanziarie (entrata)						
Risorse Umane	Con riferimento alle attività comprese nella descrizione degli Obiettivi operativi, le risorse umane impiegate sono quelle inserite negli uffici del centro di responsabilità, quantificate e specificate nel Piano Esecutivo di Gestione e delle Performance.					
Risorse Strumentali	Le risorse strumentali impiegate per la realizzazione delle attività dell'obiettivo operativo sono quelle attualmente in dotazione ai settori richiamati e presenti nell'inventario.					



Missione / Programma	1401 - Sviluppo economico e competitività - Industria, PMI e Artigianato					
Obiettivo operativo	56 - SVILUPPO ECONOMICO, COMPETITIVITÀ E OCCUPAZIONE					
Finalità e motivazioni delle scelte	<p>La Provincia, nell'esercizio delle funzioni attribuite dalla L.R. n. 22/2006 come modificata dalla L.R. 9/2018 in materia di politiche attive del lavoro, intende perseguire il percorso di ricollocazione del personale licenziato da aziende in crisi anche attraverso progetti specifici finanziati da Regione Lombardia o in proprio.</p> <p>Si intende inoltre favorire la ricollocazione tramite interventi finalizzati all'erogazione di incentivi alle imprese per l'assunzione.</p> <p>La Provincia sarà altresì impegnata nell'attuazione di accordi locali, regionali, nazionali per la gestione di crisi aziendali</p>					
Area strategica	7 - Promozione e sviluppo del territorio	Obiettivo strategico	17 - Sostegno alle imprese			
Responsabile Politico	Presidente Alghisi Samuele	Centro di Responsabilita'	30512 - SETTORE LAVORO FORMAZIONE E PUBBLICA ISTRUZIONE			
Risorse assegnate all'obiettivo	Programma / Tipologia	Titolo	Residui	Previsione 2022	Previsione 2023	Previsione 2024
Risorse Finanziarie (spesa)	1401 - Sviluppo economico e competitività - Industria, PMI e Artigianato	1 - Spese correnti	0,00	50.000,00	0,00	0,00
Risorse Finanziarie (entrata)						
Risorse Umane	Con riferimento alle attività comprese nella descrizione degli Obiettivi operativi, le risorse umane impiegate sono quelle inserite negli uffici del centro di responsabilità, quantificate e specificate nel Piano Esecutivo di Gestione e delle Performance.					
Risorse Strumentali	Le risorse strumentali impiegate per la realizzazione delle attività dell'obiettivo operativo sono quelle attualmente in dotazione ai settori richiamati e presenti nell'inventario.					



Missione / Programma	1501 - Politiche per il lavoro e la formazione professionale - Servizi per lo sviluppo del mercato del lavoro					
Obiettivo operativo	57 - POLITICHE ATTIVE DEL LAVORO					
Finalità e motivazioni delle scelte	<p>I Centri per l'impiego offrono servizi per lo sviluppo del mercato del lavoro con particolare riferimento alle azioni di politiche attive per il lavoro e alle azioni del collocamento mirato delle persone disabili. Il Settore sarà impegnato nella realizzazione delle predette attività secondo principi di centralità della persona, libertà di scelta da parte degli utenti dei servizi offerti da operatori pubblici e privati accreditati e autorizzati, integrazione e collaborazione tra operatori pubblici e privati nell'ottica di creare una rete di servizi per il lavoro, premialità nell'assegnazione delle risorse in relazione alla capacità di raggiungimento dei risultati in termini occupazionali. I Centri per l'Impiego-collocamento mirato offriranno servizi con l'obiettivo di ottimizzare l'incontro tra la domanda e l'offerta di lavoro, in particolare saranno realizzati, adeguandoli alle imminenti evoluzioni normative: 1) servizi amministrativi per la gestione dell'elenco anagrafico - professionale dei lavoratori, delle certificazioni richieste dai datori di lavoro per alcune tipologie di assunzioni agevolate, dell'iscrizione dei disabili nella apposita lista speciale; delle selezioni per l'avviamento negli Enti pubblici ex art.16 l.56/87; 2) servizi di orientamento al lavoro per i lavoratori secondo gli standard previsti dal sistema regionale di accreditamento; 3) servizio tirocini secondo le linee guida regionali per datori di lavoro e lavoratori; 4) servizio di ricerca e preselezione del personale che, costituendo il fulcro dell'attività, sarà diffuso presso imprese e consulenti anche promuovendo le opportunità fornite dai progetti comunitari, nazionali, regionali e provinciali. Per il buon esito delle azioni è necessario collaborare con gli altri enti privati accreditati e con enti pubblici attraverso la stipula di appositi protocolli d'intesa. Nonostante in base alla legge regionale n.9/2018 i Centri per l'Impiego siano accreditati di diritto si ritiene opportuno mantenere la certificazione di qualità ISO 9001:2015 con tutti gli adempimenti connessi poiché utile dal punto di vista qualitativo per l'erogazione dei servizi all'utenza. Tutte le attività sono gestite attraverso il sistema informativo regionale SIUL , nazionale SIU e provinciale Sintesi che, sviluppato e mantenuto, fornirà anche supporto alle politiche attive del lavoro mediante monitoraggi sistematici. Saranno altresì realizzati interventi per fasce deboli e disabili, proseguendo nella gestione delle attività previste dalla legge n. 68/99 e nella realizzazione di interventi specifici, tra cui il Piano Provinciale Disabili. Proseguiranno le attività connesse al reddito di cittadinanza. Il Settore fornirà, se necessario, supporto amministrativo all'Ufficio della Consigliera Provinciale di Parità.</p>					
Area strategica	8 - Sostegno alla persona e alla famiglia	Obiettivo strategico	19 - Politica del lavoro			
Responsabile Politico	Presidente Alghisi Samuele Consigliere Scaglia Diletta	Centro di Responsabilita'	30512 - SETTORE LAVORO FORMAZIONE E PUBBLICA ISTRUZIONE			
Risorse assegnate all'obiettivo	Programma / Tipologia	Titolo	Residui	Previsione 2022	Previsione 2023	Previsione 2024
Risorse Finanziarie (spesa)	1501 - Politiche per il lavoro e la formazione professionale - Servizi per lo sviluppo del mercato del lavoro	2 - Spese in conto capitale				
	1501 - Politiche per il lavoro e la formazione professionale - Servizi per lo sviluppo del mercato del lavoro	1 - Spese correnti	0,00	5.517.215,59	578.160,00	0,00
Risorse Finanziarie (entrata)	101 - Trasferimenti correnti da Amministrazioni pubbliche	2 - Trasferimenti correnti	0,00	5.467.215,59	578.160,00	0,00
	200 - Contributi agli investimenti	4 - Entrate in conto capitale				
Risorse Umane	Con riferimento alle attività comprese nella descrizione degli Obiettivi operativi, le risorse umane impiegate sono quelle inserite negli uffici del centro di responsabilità, quantificate e specificate nel Piano Esecutivo di Gestione e delle Performance.					



Risorse Strumentali

Le risorse strumentali impiegate per la realizzazione delle attività dell'obiettivo operativo sono quelle attualmente in dotazione ai settori richiamati e presenti nell'inventario.



Missione / Programma	1502 - Politiche per il lavoro e la formazione professionale - Formazione professionale		
Obiettivo operativo	58 - POLITICHE PER LA FORMAZIONE PROFESSIONALE		
Finalità e motivazioni delle scelte	<p>La Provincia, nel rispetto delle “Linee di programmazione regionali” e con l’obiettivo di favorire il successo scolastico degli alunni e agevolarne la successiva occupabilità, articolerà l’offerta di istruzione e formazione professionale presso le istituzioni formative evitando sovrapposizioni di indirizzi e percorsi tra il sistema scolastico e quello di istruzione e formazione professionale a partire dall’analisi del fabbisogno formativo del territorio, tenendo conto della composizione del tessuto economico-produttivo e delle esigenze provenienti dai diversi soggetti coinvolti nel processo programmatico. La Provincia approvati i percorsi e gli indirizzi da attivare e la loro localizzazione, li sottoporrà alla Regione per la validazione.</p> <p>A seguito di conferimento da parte di Regione Lombardia di attività e funzioni previste dalle leggi regionali nn. 22/06 e 19/07 e nel rispetto della normativa nazionale vigente (Decreto Legislativo 81/2015 "Disciplina organica dei contratti di lavoro e revisione della normativa in tema di mansioni a norma dell'art.1, c. 7 della L. n. 183/2014), la Provincia, con l’obiettivo di soddisfare le richieste di formazione delle aziende per i propri apprendisti, programmerà e gestirà l’offerta formativa provinciale dei servizi integrati per l’apprendistato articolata sulla base del fabbisogno rilevato e concertato con le parti sociali e con le istituzioni formative nonché desunto dall’analisi della banca dati provinciale Sintesi e metterà a disposizione delle aziende e dei relativi apprendisti un catalogo di corsi finanziati attraverso la “Dote Apprendistato”. A integrazione dell’attività prescritta fornirà anche un supporto tecnico-amministrativo-orientativo. L’attività si completerà con il monitoraggio quali-quantitativo dei servizi erogati dalle istituzioni formative finalizzato sia alla liquidazione delle risorse che al miglioramento dell’efficacia delle azioni formative.</p> <p>Si procederà inoltre alla gestione di ulteriori progetti e attività sulla base delle indicazioni regionali.</p>		
Area strategica	4 - Programmazione della rete scolastica e gestione dell'edilizia scolastica	Obiettivo strategico	10 - Programmare l'offerta formativa
Responsabile Politico	Presidente Alghisi Samuele	Centro di Responsabilita'	30512 - SETTORE LAVORO FORMAZIONE E PUBBLICA ISTRUZIONE

Risorse assegnate all'obiettivo	Programma / Tipologia	Titolo	Residui	Previsione 2022	Previsione 2023	Previsione 2024
Risorse Finanziarie (spesa)	1502 - Politiche per il lavoro e la formazione professionale - Formazione professionale	1 - Spese correnti	0,00	316.101,00	295.000,00	295.000,00
Risorse Finanziarie (entrata)	101 - Trasferimenti correnti da Amministrazioni pubbliche	2 - Trasferimenti correnti	0,00	270.000,00	270.000,00	270.000,00
Risorse Umane	Con riferimento alle attività comprese nella descrizione degli Obiettivi operativi, le risorse umane impiegate sono quelle inserite negli uffici del centro di responsabilità, quantificate e specificate nel Piano Esecutivo di Gestione e delle Performance.					
Risorse Strumentali	Le risorse strumentali impiegate per la realizzazione delle attività dell'obiettivo operativo sono quelle attualmente in dotazione ai settori richiamati e presenti nell'inventario.					



Missione / Programma	1701 - Energia e diversificazione delle fonti energetiche - Fonti energetiche					
Obiettivo operativo	63 - PRODUZIONE ENERGETICA SOSTENIBILE					
Finalità e motivazioni delle scelte	<p>L'attività della Provincia nel settore dell'energia si inserisce nel contesto programmatico comunitario e nazionale, ove gli obiettivi principali sono: l'incremento della produzione di energia da fonti rinnovabili, la riduzione degli sprechi ed il contenimento delle emissioni di CO2.</p> <p>L'obiettivo dell'uso razionale dell'energia sarà perseguito attraverso il controllo degli impianti termici, dando priorità ai controlli degli impianti per i quali non sia pervenuto il rapporto di controllo termico e che non sono ancora stati accatastati sul CURIT, nonché degli impianti i cui rapporti manutentivi evidenziano criticità, di quelli ubicati nei centri storici e nei comuni ricadenti nella 'zona 1' del territorio regionale, nell'ottica dell'attuazione delle azioni per il miglioramento della qualità dell'aria ed il contrasto all'inquinamento locale.</p> <p>Si prevede la bonifica e la costante manutenzione del catasto degli impianti termici (Catasto Unico Regionale Impianti Termici – CURIT), nonché la targatura di tutti gli impianti termici presenti nel territorio provinciale attraverso la consegna di tali targhe ai manutentori nonché alle associazioni tecniche di settore ed a quelle imprenditoriali riconosciute.</p> <p>Verranno inoltre svolte le attività di competenza (istituzione albo di esperti e nomina commissioni d'esame) in merito al rilascio dei patentini ai manutentori degli impianti termici.</p> <p>Sono esercitate le funzioni autorizzatorie per la costruzione e l'esercizio di impianti di produzione di energia elettrica fino a 300 MW termici da fonti convenzionali e da fonti rinnovabili e di gruppi elettrogeni. Con particolare riferimento alla produzione di energia da fonti rinnovabili (quali l'eolico, il solare, l'idroelettrico, il biogas, le biomasse) i "procedimenti unici" previsti dall'art. 12 del d.lgs. 387/2003 ai fini della realizzazione degli impianti saranno sviluppati in un'ottica integrata che contemperi i vari interessi coinvolti, anche secondo le linee guida nazionali e regionali in materia.</p>					
Area strategica	2 - Tutela e Valorizzazione dell'ambiente e del territorio	Obiettivo strategico	03 - Sostegno all'ambiente			
Responsabile Politico	Consigliere Galperti Guido	Centro di Responsabilita'	30307 - SETTORE SOSTENIBILITA' AMBIENTALE E PROTEZIONE CIVILE			
Risorse assegnate all'obiettivo	Programma / Tipologia	Titolo	Residui	Previsione 2022	Previsione 2023	Previsione 2024
Risorse Finanziarie (spesa)	0906 - Sviluppo sostenibile e tutela del territorio e dell'ambiente - Tutela e valorizzazione delle risorse idriche	1 - Spese correnti	0,00	0,00	0,00	0,00
	1701 - Energia e diversificazione delle fonti energetiche - Fonti energetiche	1 - Spese correnti	0,00	702.000,00	702.000,00	702.000,00
Risorse Finanziarie (entrata)	100 - Vendita di beni e servizi e proventi derivanti dalla gestione dei beni	3 - Entrate extratributarie	0,00	1.003.000,00	1.003.000,00	1.003.000,00
Risorse Umane	Con riferimento alle attività comprese nella descrizione degli Obiettivi operativi, le risorse umane impiegate sono quelle inserite negli uffici del centro di responsabilità, quantificate e specificate nel Piano Esecutivo di Gestione e delle Performance.					
Risorse Strumentali	Le risorse strumentali impiegate per la realizzazione delle attività dell'obiettivo operativo sono quelle attualmente in dotazione ai settori richiamati e presenti nell'inventario.					

Bilancio Centrale Unica di Committenza di Area Vasta 2022/2024

Il documento contiene:

Riepilogo

Cuc sede Brescia

Sede distrettuale Valle Camonica

Sede distrettuale Valle Trompia

Sede distrettuale Sebino

Bilancio di Previsione 2022-2024 CUCBS/SDT
Riepilogo

PARTE CORRENTE				PARTE CORRENTE				PARTE CORRENTE			
ENTRATA 2022		SPESA 2022		ENTRATA 2023		SPESA 2023		ENTRATA 2024		SPESA 2024	
descrizione	previsione	descrizione	previsione	descrizione	previsione	descrizione	previsione	descrizione	previsione	descrizione	previsione
ENTRATE PROVENIENTI DALLE ALTRE SEDI		SPESE SOSTENUTE PER ALTRE SEDI O RIMBORSI		ENTRATE PROVENIENTI DALLE ALTRE SEDI		SPESE SOSTENUTE PER ALTRE SEDI O RIMBORSI		ENTRATE PROVENIENTI DALLE ALTRE SEDI		SPESE SOSTENUTE PER ALTRE SEDI O RIMBORSI	
Rimborsi servizi supporto certificazione ISO	€ 1.551	Rimborsi servizi supporto certificazione ISO	€ 1.551	Rimborsi servizi supporto certificazione ISO	€ 1.880	Rimborsi servizi supporto certificazione ISO	€ 1.880	Rimborsi servizi supporto certificazione ISO	€ 5.640	Rimborsi servizi supporto certificazione ISO	€ 5.640
Rimborso servizi organismo di certificazione ISO	€ 1.410	Rimborso servizi organismo di certificazione ISO	€ 1.410	Rimborso servizi organismo di certificazione ISO	€ 2.350	Rimborso servizi organismo di certificazione ISO	€ 2.350	Rimborso servizi organismo di certificazione ISO	€ 1.410	Rimborso servizi organismo di certificazione ISO	€ 1.410
Rimborsi spese strumenti informatici	€ 3.191	Rimborsi spese strumenti informatici	€ 3.191	Rimborsi spese strumenti informatici	€ 3.191	Rimborsi spese strumenti informatici	€ 3.191	Rimborsi spese strumenti informatici	€ 3.191	Rimborsi spese strumenti informatici	€ 3.191
Rimborsi formazione	€ 300	Rimborsi formazione	€ 300	Rimborsi formazione	€ 300	Rimborsi formazione	€ 300	Rimborsi formazione	€ 300	Rimborsi formazione	€ 300
Committenza ausiliaria	€ 0	Committenza ausiliaria	€ 0	Committenza ausiliaria	€ 0	Committenza ausiliaria	€ 0	Committenza ausiliaria	€ 0	Committenza ausiliaria	€ 0
Altre spese	€ 1.880	Altre spese	€ 1.880	Altre spese	€ 1.880	Altre spese	€ 1.880	Altre spese	€ 1.880	Altre spese	€ 1.880
		Compensazioni a favore delle altre sedi	€ 0			Compensazioni a favore delle altre sedi	€ 0			Compensazioni a favore delle altre sedi	€ 0
Totale entrate provenienti dalle altre sedi	€ 8.332	Totale spese sostenute per altre sedi	€ 8.332	Totale entrate provenienti dalle altre sedi	€ 9.601	Totale spese sostenute per altre sedi	€ 9.601	Totale entrate provenienti dalle altre sedi	€ 12.421	Totale spese sostenute per altre sedi	€ 12.421
ENTRATE PROPRIE O TRASFERIMENTI DA COMUNI E DA IMPRESE		SPESE SOSTENUTE PER LA SINGOLA SEDE		ENTRATE PROPRIE O TRASFERIMENTI DA COMUNI E DA IMPRESE		SPESE SOSTENUTE PER LA SINGOLA SEDE		ENTRATE PROPRIE O TRASFERIMENTI DA COMUNI E DA IMPRESE		SPESE SOSTENUTE PER LA SINGOLA SEDE	
Tariffa (Q fissa) – all. A reg.t CUC	€ 173.800	Servizi supporto certificazione ISO	€ 1.831	Tariffa (Q fissa) – all. A reg.t CUC	€ 173.800	Servizi supporto certificazione ISO	€ 2.048	Tariffa (Q fissa) – all. A reg.t CUC	€ 173.800	Servizi supporto certificazione ISO	€ 4.528
Tariffa (Q variabile) - all. A reg.t CUC	€ 373.674	Servizi organismo certificazione ISO	€ 1.373	Tariffa (Q variabile) - all. A reg.t CUC	€ 370.434	Servizi organismo certificazione ISO	€ 1.993	Tariffa (Q variabile) - all. A reg.t CUC	€ 357.234	Servizi organismo certificazione ISO	€ 1.373
Pubblicazioni (rimborso da Comuni) - all. A reg.t CUC	€ 79.900	Formazione	€ 455	Pubblicazioni (rimborso da Comuni) - all. A reg.t CUC	€ 79.900	Formazione	€ 455	Pubblicazioni (rimborso da Comuni) - all. A reg.t CUC	€ 79.900	Formazione	€ 455
Pubblicazioni (rimborso da aggiudicatari)	€ 24.500	Piattaforma tecnologica	€ 2.928	Pubblicazioni (rimborso da aggiudicatari)	€ 24.500	Piattaforma tecnologica	€ 2.928	Pubblicazioni (rimborso da aggiudicatari)	€ 24.500	Piattaforma tecnologica	€ 2.928
Diritti Segreteria imposta di registro	€ 1.000	Committenza Ausiliaria	€ 15.096	Diritti Segreteria imposta di registro	€ 1.000	Committenza Ausiliaria	€ 12.736	Diritti Segreteria imposta di registro	€ 1.000	Committenza Ausiliaria	€ 12.736
Rimborso contributo ANAC	€ 48.600	Pubblicazioni	€ 102.400	Rimborso contributo ANAC	€ 48.600	Pubblicazioni	€ 102.400	Rimborso contributo ANAC	€ 48.600	Pubblicazioni	€ 102.400
Committenza ausiliaria Valtrompia	€ 14.000	Contributo gare ANAC	€ 48.600	Committenza ausiliaria	€ 13.500	Contributo gare ANAC	€ 48.600	Committenza ausiliaria	€ 14.500	Contributo gare ANAC	€ 48.600
Concorso Ente di appartenenza	€ 96.759	Pubblicazioni gare aggregate	€ 2.000	Concorso Ente di appartenenza	€ 94.646	Pubblicazioni gare aggregate	€ 2.000	Concorso Ente di appartenenza	€ 111.506	Pubblicazioni gare aggregate	€ 2.000
		Diritti di segreteria e imposta di bollo	€ 1.000			Diritti di segreteria e imposta di bollo	€ 1.000			Diritti di segreteria e imposta di bollo	€ 1.000
		Programma gestione gare	€ 3.540			Programma gestione gare	€ 3.540			Programma gestione gare	€ 3.540
		Quota di personale dedicato alla gestione CUC	€ 472.683			Quota di personale dedicato alla gestione CUC	€ 472.683			Quota di personale dedicato alla gestione CUC	€ 472.683
		Quota di personale dedicato alla governance CUC	€ 85.000			Quota di personale dedicato alla governance CUC	€ 85.000			Quota di personale dedicato alla governance CUC	€ 85.000
		Assistenza tecnica da cooperativa	€ 34.400			Assistenza tecnica da cooperativa	€ 34.400			Assistenza tecnica da cooperativa	€ 34.400
		Allestimento sale gara	€ 8.100			Allestimento sale gara	€ 4.977			Allestimento sale gara	€ 5.470
		Attrezzatura informatica	€ 7.929			Attrezzatura informatica	€ 5.562			Attrezzatura informatica	€ 5.769
		Spese legali	€ 1.240			Spese legali	€ 1.240			Spese legali	€ 1.240
		Altre spese	€ 11.338			Altre spese	€ 11.391			Altre spese	€ 11.031
Totale entrate proprie o trasferimenti da comuni e da imprese aggiudicatarie	€ 812.233	Totale spese sostenute dalle singole sedi per se stesse	€ 799.913	Totale entrate proprie o trasferimenti da comuni e da imprese aggiudicatarie	€ 806.380	Totale spese sostenute dalle singole sedi per se stesse	€ 792.953	Totale entrate proprie o trasferimenti da comuni e da imprese aggiudicatarie	€ 811.040	Totale spese sostenute dalle singole sedi per se stesse	€ 795.153
TOTALE ENTRATE	€ 820.565	TOTALE SPESE	€ 816.577	TOTALE ENTRATE	€ 815.981	TOTALE SPESE	€ 812.155	TOTALE ENTRATE	€ 823.461	TOTALE SPESE	€ 819.995
INVESTIMENTI				INVESTIMENTI				INVESTIMENTI			
		equilibrio finanziario	3.988 €			equilibrio finanziario	€ 3.826			equilibrio finanziario	€ 3.466

Bilancio di Previsione 2022-2024
CUC - Sede di Brescia

PARTE CORRENTE				PARTE CORRENTE				PARTE CORRENTE			
ENTRATA 2022		SPESA 2022		ENTRATA 2023		SPESA 2023		ENTRATA 2024		SPESA 2024	
descrizione	previsione	descrizione	previsione	descrizione	previsione	descrizione	previsione	descrizione	previsione	descrizione	previsione
ENTRATE PROVENIENTI DALLE ALTRE SEDI		SPESE SOSTENUTE PER ALTRE SEDI		ENTRATE PROVENIENTI DALLE ALTRE SEDI		SPESE SOSTENUTE PER ALTRE SEDI		ENTRATE PROVENIENTI DALLE ALTRE SEDI		SPESE SOSTENUTE PER ALTRE SEDI	
Rimborsi servizi supporto certificazione ISO	€ 1.551	Rimborsi servizi supporto certificazione ISO	€ 1.551	Rimborsi servizi supporto certificazione ISO	€ 1.880	Rimborsi servizi supporto certificazione ISO	€ 1.880	Rimborsi servizi supporto certificazione ISO	€ 5.640	Rimborsi servizi supporto certificazione ISO	€ 5.640
Rimborso servizi organismo di certificazione ISO	€ 1.410	Rimborso servizi organismo di certificazione ISO	€ 1.410	Rimborso servizi organismo di certificazione ISO	€ 2.350	Rimborso servizi organismo di certificazione ISO	€ 2.350	Rimborso servizi organismo di certificazione ISO	€ 1.410	Rimborso servizi organismo di certificazione ISO	€ 1.410
Rimborsi spese strumenti informatici	€ 3.191	Rimborsi spese strumenti informatici	€ 3.191	Rimborsi spese strumenti informatici	€ 3.191	Rimborsi spese strumenti informatici	€ 3.191	Rimborsi spese strumenti informatici	€ 3.191	Rimborsi spese strumenti informatici	€ 3.191
Rimborsi formazione	€ 300	Rimborsi formazione	€ 300	Rimborsi formazione	€ 300	Rimborsi formazione	€ 300	Rimborsi formazione	€ 300	Rimborsi formazione	€ 300
Committenza ausiliaria	€ 0	Committenza ausiliaria	€ 0	Committenza ausiliaria	€ 0	Committenza ausiliaria	€ 0	Committenza ausiliaria	€ 0	Committenza ausiliaria	€ 0
Altre spese	€ 1.880	Altre spese	€ 1.880	Altre spese	€ 1.880	Altre spese	€ 1.880	Altre spese	€ 1.880	Altre spese	€ 1.880
		Compensazioni a favore delle altre sedi	€ 0			Compensazioni a favore delle altre sedi	€ 0			Compensazioni a favore delle altre sedi	€ 0
Totale entrate provenienti dalle altre sedi	€ 8.332	Totale spese sostenute per altre sedi	€ 8.332	Totale entrate provenienti dalle altre sedi	€ 9.601	Totale spese sostenute per altre sedi	€ 9.601	Totale entrate provenienti dalle altre sedi	€ 12.421	Totale spese sostenute per altre sedi	€ 12.421
ENTRATE PROPRIE O TRASFERIMENTI DA COMUNI E DA IMPRESE		SPESE SOSTENUTE PER LA SOLA SEDE PRINCIPALE		ENTRATE PROPRIE O TRASFERIMENTI DA COMUNI E DA IMPRESE		SPESE SOSTENUTE PER LA SOLA SEDE PRINCIPALE		ENTRATE PROPRIE O TRASFERIMENTI DA COMUNI E DA IMPRESE		SPESE SOSTENUTE PER LA SOLA SEDE PRINCIPALE	
Tariffa (Q fissa) – all. A reg.t CUC	€ 130.000	Servizi supporto certificazione ISO	€ 1.023	Tariffa (Q fissa) – all. A reg.t CUC	€ 130.000	Servizi supporto certificazione ISO	€ 1.240	Tariffa (Q fissa) – all. A reg.t CUC	€ 130.000	Servizi supporto certificazione ISO	€ 3.720
Tariffa (Q variabile) - all. A reg.t CUC	€ 165.000	Servizi organismo certificazione ISO	€ 930	Tariffa (Q variabile) - all. A reg.t CUC	€ 165.000	Servizi organismo certificazione ISO	€ 1.550	Tariffa (Q variabile) - all. A reg.t CUC	€ 150.000	Servizi organismo certificazione ISO	€ 930
Pubblicazioni (rimborso da Comuni) - all. A reg.t CUC	€ 64.900	Formazione	€ 177	Pubblicazioni (rimborso da Comuni) - all. A reg.t CUC	€ 64.900	Formazione	€ 177	Pubblicazioni (rimborso da Comuni) - all. A reg.t CUC	€ 64.900	Formazione	€ 177
Pubblicazioni (rimborso da aggiudicatari)	€ 2.000	Piattaforma tecnologica	€ 2.479	Pubblicazioni (rimborso da aggiudicatari)	€ 2.000	Piattaforma tecnologica	€ 2.479	Pubblicazioni (rimborso da aggiudicatari)	€ 2.000	Piattaforma tecnologica	€ 2.479
Diritti Segreteria imposta di registro	€ 1.000	Committenza Ausiliaria	€ 14.396	Diritti Segreteria imposta di registro	€ 1.000	Committenza Ausiliaria	€ 12.036	Diritti Segreteria imposta di registro	€ 1.000	Committenza Ausiliaria	€ 12.036
Rimborso contributo ANAC	€ 23.600	Pubblicazioni	€ 64.900	Rimborso contributo ANAC	€ 23.600	Pubblicazioni	€ 64.900	Rimborso contributo ANAC	€ 23.600	Pubblicazioni	€ 64.900
Committenza ausiliaria	€ 0	Contributo gare ANAC	€ 23.600	Committenza ausiliaria	€ 0	Contributo gare ANAC	€ 23.600	Committenza ausiliaria	€ 0	Contributo gare ANAC	€ 23.600
Concorso Ente di appartenenza	€ 96.759	Pubblicazioni gare aggregate	€ 2.000	Concorso Ente di appartenenza	€ 94.646	Pubblicazioni gare aggregate	€ 2.000	Concorso Ente di appartenenza	€ 111.506	Pubblicazioni gare aggregate	€ 2.000
		Diritti di segreteria e imposta di bollo	€ 1.000			Diritti di segreteria e imposta di bollo	€ 1.000			Diritti di segreteria e imposta di bollo	€ 1.000
		Programma gestione gare	€ 3.540			Programma gestione gare	€ 3.540			Programma gestione gare	€ 3.540
		Quota di personale dedicato alla gestione CUC	€ 275.000			Quota di personale dedicato alla gestione CUC	€ 275.000			Quota di personale dedicato alla gestione CUC	€ 275.000
		Quota di personale dedicato alla governance CUC	€ 52.000			Quota di personale dedicato alla governance CUC	€ 52.000			Quota di personale dedicato alla governance CUC	€ 52.000
		Assistenza tecnica da cooperativa	€ 34.400			Assistenza tecnica da cooperativa	€ 34.400			Assistenza tecnica da cooperativa	€ 34.400
		Allestimento sale gara	€ 0			Allestimento sale gara	€ 0			Allestimento sale gara	€ 0
		Attrezzatura informatica	€ 3.624			Attrezzatura informatica	€ 3.034			Attrezzatura informatica	€ 3.034
		Spese legali	€ 1.240			Spese legali	€ 1.240			Spese legali	€ 1.240
		Altre spese	€ 2.950			Altre spese	€ 2.950			Altre spese	€ 2.950
Totale entrate proprie o trasferimenti da comuni e da imprese aggiudicatarie	€ 483.259	Totale spese sostenute dalle singole sedi per se stesse	€ 483.259	Totale entrate proprie o trasferimenti da comuni e da imprese aggiudicatarie	€ 481.146	Totale spese sostenute dalle singole sedi per se stesse	€ 481.146	Totale entrate proprie o trasferimenti da comuni e da imprese aggiudicatarie	€ 483.006	Totale spese sostenute dalle singole sedi per se stesse	€ 483.006
TOTALE ENTRATE	€ 491.591	TOTALE SPESE	€ 491.591	TOTALE ENTRATE	€ 490.747	TOTALE SPESE	€ 490.747	TOTALE ENTRATE	€ 495.427	TOTALE SPESE	€ 495.427
INVESTIMENTI				INVESTIMENTI				INVESTIMENTI			
		equilibrio finanziario	0 €			equilibrio finanziario	0 €			equilibrio finanziario	0 €

Bilancio di Previsione 2022-2024
SDT Valle Camonica

PARTE CORRENTE				PARTE CORRENTE				PARTE CORRENTE			
ENTRATA 2022		SPESA 2022		ENTRATA 2023		SPESA 2023		ENTRATA 2024		SPESA 2024	
descrizione	previsio ne	descrizione	previsio ne	descrizione	previsio ne	descrizione	previsio ne	descrizione	previsio ne	descrizione	previsio ne
ENTRATE PROVENIENTI DALLE ALTRE SEDI		SPESE SOSTENUTE PER ALTRE SEDI O RIMBORSI		ENTRATE PROVENIENTI DALLE ALTRE SEDI		SPESE SOSTENUTE PER ALTRE SEDI O RIMBORSI		ENTRATE PROVENIENTI DALLE ALTRE SEDI		SPESE SOSTENUTE PER ALTRE SEDI	
Rimborsi servizi supporto certificazione ISO	€ 0	Rimborsi servizi supporto certificazione ISO	€ 363	Rimborsi servizi supporto certificazione ISO	€ 0	Rimborsi servizi supporto certificazione ISO	€ 440	Rimborsi servizi supporto certificazione ISO	€ 0	Rimborsi servizi supporto certificazione ISO	€ 1.320
Rimborso servizi organismo di certificazione ISO	€ 0	Rimborso servizi organismo di certificazione ISO	€ 330	Rimborso servizi organismo di certificazione ISO	€ 0	Rimborso servizi organismo di certificazione ISO	€ 550	Rimborso servizi organismo di certificazione ISO	€ 0	Rimborso servizi organismo di certificazione ISO	€ 330
Rimborsi spese strumenti informatici	€ 0	Rimborsi spese strumenti informatici	€ 1.021	Rimborsi spese strumenti informatici	€ 0	Rimborsi spese strumenti informatici	€ 1.021	Rimborsi spese strumenti informatici	€ 0	Rimborsi spese strumenti informatici	€ 1.021
Rimborsi formazione	€ 0	Rimborsi formazione	€ 75	Rimborsi formazione	€ 0	Rimborsi formazione	€ 75	Rimborsi formazione	€ 0	Rimborsi formazione	€ 75
Committenza ausiliaria	€ 0	Committenza ausiliaria	€ 0	Committenza ausiliaria	€ 0	Committenza ausiliaria	€ 0	Committenza ausiliaria	€ 0	Committenza ausiliaria	€ 0
Altre spese	€ 0	Altre spese	€ 440	Altre spese	€ 0	Altre spese	€ 440	Altre spese	€ 0	Altre spese	€ 440
		Compensazioni a favore delle altre sedi	€ 0			Compensazioni a favore delle altre sedi	€ 0			Compensazioni a favore delle altre sedi	€ 0
Totale entrate provenienti dalle altre sedi	€ 0	Totale spese sostenute per altre sedi	€ 2.229	Totale entrate provenienti dalle altre sedi	€ 0	Totale spese sostenute per altre sedi	€ 2.526	Totale entrate provenienti dalle altre sedi	€ 0	Totale spese sostenute per altre sedi	€ 3.186
ENTRATE PROPRIE O TRASFERIMENTI DA COMUNI E DA IMPRESE		SPESE SOSTENUTE PER LA SOLA SEDE DISTACCATA TERRITORIALE		ENTRATE PROPRIE O TRASFERIMENTI DA COMUNI E DA IMPRESE		SPESE SOSTENUTE PER LA SOLA SEDE DISTACCATA TERRITORIALE		ENTRATE PROPRIE O TRASFERIMENTI DA COMUNI E DA IMPRESE		SPESE SOSTENUTE PER LA SOLA SEDE PRINCIPALE	
Tariffa (Q fissa) – all. A reg.t CUC	€ 14.300	Servizi supporto certificazione ISO	€ 0	Tariffa (Q fissa) – all. A reg.t CUC	€ 14.300	Servizi supporto certificazione ISO	€ 0	Tariffa (Q fissa) – all. A reg.t CUC	€ 14.300	Servizi supporto certificazione ISO	€ 0
Tariffa (Q variabile) - all. A reg.t CUC	€ 40.000	Servizi organismo certificazione ISO	€ 0	Tariffa (Q variabile) - all. A reg.t CUC	€ 40.000	Servizi organismo certificazione ISO	€ 0	Tariffa (Q variabile) - all. A reg.t CUC	€ 40.000	Servizi organismo certificazione ISO	€ 0
Pubblicazioni (rimborso da Comuni) - all. A reg.t CUC	€ 9.000	Formazione	€ 0	Pubblicazioni (rimborso da Comuni) - all. A reg.t CUC	€ 9.000	Formazione	€ 0	Pubblicazioni (rimborso da Comuni) - all. A reg.t CUC	€ 9.000	Formazione	€ 0
Pubblicazioni (rimborso da aggiudicatari)	€ 0	Piattaforma tecnologica	€ 0	Pubblicazioni (rimborso da aggiudicatari)	€ 0	Piattaforma tecnologica	€ 0	Pubblicazioni (rimborso da aggiudicatari)	€ 0	Piattaforma tecnologica	€ 0
Diritti Segreteria imposta di registro	€ 0	Committenza Ausiliaria	€ 0	Diritti Segreteria imposta di registro	€ 0	Committenza Ausiliaria	€ 0	Diritti Segreteria imposta di registro	€ 0	Committenza Ausiliaria	€ 0
Rimborso contributo ANAC	€ 8.000	Pubblicazioni	€ 9.000	Rimborso contributo ANAC	€ 8.000	Pubblicazioni	€ 9.000	Rimborso contributo ANAC	€ 8.000	Pubblicazioni	€ 9.000
Committenza ausiliaria	€ 0	Contributo gare ANAC	€ 8.000	Committenza ausiliaria	€ 0	Contributo gare ANAC	€ 8.000	Committenza ausiliaria	€ 0	Contributo gare ANAC	€ 8.000
Concorso Ente di appartenenza	€ 0	Pubblicazioni gare aggregate	€ 0	Concorso Ente di appartenenza	€ 0	Pubblicazioni gare aggregate	€ 0	Concorso Ente di appartenenza	€ 0	Pubblicazioni gare aggregate	€ 0
		Diritti di segreteria e imposta di bollo	€ 0			Diritti di segreteria e imposta di bollo	€ 0			Diritti di segreteria e imposta di bollo	€ 0
		Programma gestione gare	€ 0			Programma gestione gare	€ 0			Programma gestione gare	€ 0
		Quota di personale dedicato alla gestione CUC	€ 50.683			Quota di personale dedicato alla gestione CUC	€ 50.683			Quota di personale dedicato alla gestione CUC	€ 50.683
		Quota di personale dedicato alla governance CUC	€ 0			Quota di personale dedicato alla governance CUC	€ 0			Quota di personale dedicato alla governance CUC	€ 0
		Assistenza tecnica da cooperativa	€ 0			Assistenza tecnica da cooperativa	€ 0			Assistenza tecnica da cooperativa	€ 0
		Allestimento sale gara	€ 500			Allestimento sale gara	€ 300			Allestimento sale gara	€ 200
		Attrezzatura informatica	€ 500			Attrezzatura informatica	€ 350			Attrezzatura informatica	€ 150
		Spese legali	€ 0			Spese legali	€ 0			Spese legali	€ 0
		Altre spese	€ 388			Altre spese	€ 441			Altre spese	€ 81
Totale entrate proprie o trasferimenti da comuni e da imprese aggiudicatarie	€ 71.300	Totale spese sostenute dalle singole sedi per se stesse	€ 69.071	Totale entrate proprie o trasferimenti da comuni e da imprese aggiudicatarie	€ 71.300	Totale spese sostenute dalle singole sedi per se stesse	€ 68.774	Totale entrate proprie o trasferimenti da comuni e da imprese aggiudicatarie	€ 71.300	Totale spese sostenute dalle singole sedi per se stesse	€ 68.114
TOTALE ENTRATE	€ 71.300	TOTALE SPESE	€ 71.300	TOTALE ENTRATE	€ 71.300	TOTALE SPESE	€ 71.300	TOTALE ENTRATE	€ 71.300	TOTALE SPESE	€ 71.300
INVESTIMENTI				INVESTIMENTI				INVESTIMENTI			
		equilibrio finanziario	€ 0			equilibrio finanziario	€ 0			equilibrio finanziario	€ 0

Bilancio di Previsione 2022-2024
SDT Valle Trompia

PARTE CORRENTE				PARTE CORRENTE				PARTE CORRENTE			
ENTRATA 2022		SPESA 2022		ENTRATA 2023		SPESA 2023		ENTRATA 2024		SPESA 2024	
descrizione	previsione	descrizione	previsione	descrizione	previsione	descrizione	previsione	descrizione	previsione	descrizione	previsione
ENTRATE PROVENIENTI DALLE ALTRE SEDI		SPESE SOSTENUTE PER ALTRE SEDI O RIMBORSI		ENTRATE PROVENIENTI DALLE ALTRE SEDI		SPESE SOSTENUTE PER ALTRE SEDI O RIMBORSI		ENTRATE PROVENIENTI DALLE ALTRE SEDI		SPESE SOSTENUTE PER ALTRE SEDI	
Rimborsi servizi supporto certificazione ISO	€ 0	Rimborsi servizi supporto certificazione ISO	€ 990	Rimborsi servizi supporto certificazione ISO	€ 0	Rimborsi servizi supporto certificazione ISO	€ 1.200	Rimborsi servizi supporto certificazione ISO	€ 0	Rimborsi servizi supporto certificazione ISO	€ 3.600
Rimborso servizi organismo di certificazione ISO	€ 0	Rimborso servizi organismo di certificazione ISO	€ 900	Rimborso servizi organismo di certificazione ISO	€ 0	Rimborso servizi organismo di certificazione ISO	€ 1.500	Rimborso servizi organismo di certificazione ISO	€ 0	Rimborso servizi organismo di certificazione ISO	€ 900
Rimborsi spese strumenti informatici	€ 0	Rimborsi spese strumenti informatici	€ 1.151	Rimborsi spese strumenti informatici	€ 0	Rimborsi spese strumenti informatici	€ 1.151	Rimborsi spese strumenti informatici	€ 0	Rimborsi spese strumenti informatici	€ 1.151
Rimborsi formazione	€ 0	Rimborsi formazione	€ 150	Rimborsi formazione	€ 0	Rimborsi formazione	€ 150	Rimborsi formazione	€ 0	Rimborsi formazione	€ 150
Committenza ausiliaria	€ 0	Committenza ausiliaria	€ 0	Committenza ausiliaria	€ 0	Committenza ausiliaria	€ 0	Committenza ausiliaria	€ 0	Committenza ausiliaria	€ 0
Altre spese	€ 0	Altre spese	€ 1.200	Altre spese	€ 0	Altre spese	€ 1.200	Altre spese	€ 0	Altre spese	€ 1.200
		Compensazioni a favore delle altre sedi	€ 0			Compensazioni a favore delle altre sedi	€ 0			Compensazioni a favore delle altre sedi	€ 0
Totale entrate provenienti dalle altre sedi	€ 0	Totale spese sostenute per altre sedi	€ 4.391	Totale entrate provenienti dalle altre sedi	€ 0	Totale spese sostenute per altre sedi	€ 5.201	Totale entrate provenienti dalle altre sedi	€ 0	Totale spese sostenute per altre sedi	€ 7.001
ENTRATE PROPRIE O TRASFERIMENTI DA COMUNI E DA IMPRESE		SPESE SOSTENUTE PER LA SOLA SEDE DISTACCATA TERRITORIALE		ENTRATE PROPRIE O TRASFERIMENTI DA COMUNI E DA IMPRESE		SPESE SOSTENUTE PER LA SOLA SEDE DISTACCATA TERRITORIALE		ENTRATE PROPRIE O TRASFERIMENTI DA COMUNI E DA IMPRESE		SPESE SOSTENUTE PER LA SOLA SEDE PRINCIPALE	
Tariffa (Q fissa) – all. A reg.t CUC	€ 21.100	Servizi supporto certificazione ISO	€ 808	Tariffa (Q fissa) – all. A reg.t CUC	€ 21.100	Servizi supporto certificazione ISO	€ 808	Tariffa (Q fissa) – all. A reg.t CUC	€ 21.100	Servizi supporto certificazione ISO	€ 808
Tariffa (Q variabile) - all. A reg.t CUC	€ 136.674	Servizi organismo certificazione ISO	€ 443	Tariffa (Q variabile) - all. A reg.t CUC	€ 137.434	Servizi organismo certificazione ISO	€ 443	Tariffa (Q variabile) - all. A reg.t CUC	€ 139.234	Servizi organismo certificazione ISO	€ 443
Pubblicazioni (rimborso da Comuni) - all. A reg.t CUC	€ 2.500	Formazione	€ 278	Pubblicazioni (rimborso da Comuni) - all. A reg.t CUC	€ 2.500	Formazione	€ 278	Pubblicazioni (rimborso da Comuni) - all. A reg.t CUC	€ 2.500	Formazione	€ 278
Pubblicazioni (rimborso da aggiudicatari)	€ 22.500	Piattaforma tecnologica	€ 449	Pubblicazioni (rimborso da aggiudicatari)	€ 22.500	Piattaforma tecnologica	€ 449	Pubblicazioni (rimborso da aggiudicatari)	€ 22.500	Piattaforma tecnologica	€ 449
Diritti Segreteria imposta di registro	€ 0	Committenza Ausiliaria	€ 0	Diritti Segreteria imposta di registro	€ 0	Committenza Ausiliaria	€ 0	Diritti Segreteria imposta di registro	€ 0	Committenza Ausiliaria	€ 0
Rimborso contributo ANAC	€ 14.000	Pubblicazioni	€ 25.000	Rimborso contributo ANAC	€ 14.000	Pubblicazioni	€ 25.000	Rimborso contributo ANAC	€ 14.000	Pubblicazioni	€ 25.000
Committenza ausiliaria	€ 14.000	Contributo gare ANAC	€ 14.000	Committenza ausiliaria Valtrompia	€ 13.500	Contributo gare ANAC	€ 14.000	Committenza ausiliaria Valtrompia	€ 14.500	Contributo gare ANAC	€ 14.000
Concorso Ente di appartenenza	€ 0	Pubblicazioni gare aggregate	€ 0	Concorso Ente di appartenenza	€ 0	Pubblicazioni gare aggregate	€ 0	Concorso Ente di appartenenza	€ 0	Pubblicazioni gare aggregate	€ 0
		Diritti di segreteria e imposta di bollo	€ 0			Diritti di segreteria e imposta di bollo	€ 0			Diritti di segreteria e imposta di bollo	€ 0
		Programma gestione gare	€ 0			Programma gestione gare	€ 0			Programma gestione gare	€ 0
		Quota di personale dedicato alla gestione CUC	€ 117.000			Quota di personale dedicato alla gestione CUC	€ 117.000			Quota di personale dedicato alla gestione CUC	€ 117.000
		Quota di personale dedicato alla governance CUC	€ 33.000			Quota di personale dedicato alla governance CUC	€ 33.000			Quota di personale dedicato alla governance CUC	€ 33.000
		Assistenza tecnica da cooperativa	€ 0			Assistenza tecnica da cooperativa	€ 0			Assistenza tecnica da cooperativa	€ 0
		Allestimento sale gara	€ 5.100			Allestimento sale gara	€ 4.677			Allestimento sale gara	€ 5.270
		Attrezzatura informatica	€ 2.305			Attrezzatura informatica	€ 2.178			Attrezzatura informatica	€ 2.585
		Spese legali	€ 0			Spese legali	€ 0			Spese legali	€ 0
		Altre spese	€ 8.000			Altre spese	€ 8.000			Altre spese	€ 8.000
Totale entrate proprie o trasferimenti da comuni e da imprese aggiudicatarie	€ 210.774	Totale spese sostenute dalle singole sedi per se stesse	€ 206.383	Totale entrate proprie o trasferimenti da comuni e da imprese aggiudicatarie	€ 211.034	Totale spese sostenute dalle singole sedi per se stesse	€ 205.833	Totale entrate proprie o trasferimenti da comuni e da imprese aggiudicatarie	€ 213.834	Totale spese sostenute dalle singole sedi per se stesse	€ 206.833
TOTALE ENTRATE	€ 210.774	TOTALE SPESE	€ 210.774	TOTALE ENTRATE	€ 211.034	TOTALE SPESE	€ 211.034	TOTALE ENTRATE	€ 213.834	TOTALE SPESE	€ 213.834
INVESTIMENTI				INVESTIMENTI				INVESTIMENTI			
		equilibrio finanziario	€ 0			equilibrio finanziario	€ 0			equilibrio finanziario	€ 0

Bilancio di Previsione 2022-2024
SDT Sebino bresciano

PARTE CORRENTE				PARTE CORRENTE				PARTE CORRENTE			
ENTRATA 2022		SPESA 2022		ENTRATA 2023		SPESA 2023		ENTRATA 2024		SPESA 2024	
descrizione	previsione	descrizione	previsione	descrizione	previsione	descrizione	previsione	descrizione	previsione	descrizione	previsione
ENTRATE PROVENIENTI DALLE ALTRE SEDI		SPESE SOSTENUTE PER ALTRE SEDI O RIMBORSI		ENTRATE PROVENIENTI DALLE ALTRE SEDI		SPESE SOSTENUTE PER ALTRE SEDI O RIMBORSI		ENTRATE PROVENIENTI DALLE ALTRE SEDI		SPESE SOSTENUTE PER ALTRE SEDI	
Rimborsi servizi supporto certificazione ISO	€ 0	Rimborsi servizi supporto certificazione ISO	€ 198	Rimborsi servizi supporto certificazione ISO	€ 0	Rimborsi servizi supporto certificazione ISO	€ 240	Rimborsi servizi supporto certificazione ISO	€ 0	Rimborsi servizi supporto certificazione ISO	€ 720
Rimborso servizi organismo di certificazione ISO	€ 0	Rimborso servizi organismo di certificazione ISO	€ 180	Rimborso servizi organismo di certificazione ISO	€ 0	Rimborso servizi organismo di certificazione ISO	€ 300	Rimborso servizi organismo di certificazione ISO	€ 0	Rimborso servizi organismo di certificazione ISO	€ 180
Rimborsi spese strumenti informatici	€ 0	Rimborsi spese strumenti informatici	€ 1.019	Rimborsi spese strumenti informatici	€ 0	Rimborsi spese strumenti informatici	€ 1.019	Rimborsi spese strumenti informatici	€ 0	Rimborsi spese strumenti informatici	€ 1.019
Rimborsi formazione	€ 0	Rimborsi formazione	€ 75	Rimborsi formazione	€ 0	Rimborsi formazione	€ 75	Rimborsi formazione	€ 0	Rimborsi formazione	€ 75
Committenza ausiliaria	€ 0	Committenza ausiliaria	€ 0	Committenza ausiliaria	€ 0	Committenza ausiliaria	€ 0	Committenza ausiliaria	€ 0	Committenza ausiliaria	€ 0
Altre spese	€ 0	Altre spese	€ 240	Altre spese	€ 0	Altre spese	€ 240	Altre spese	€ 0	Altre spese	€ 240
		Compensazioni a favore delle altre sedi	€ 0			Compensazioni a favore delle altre sedi	€ 0			Compensazioni a favore delle altre sedi	€ 0
Totale entrate provenienti dalle altre sedi	€ 0	Totale spese sostenute per altre sedi	€ 1.712	Totale entrate provenienti dalle altre sedi	€ 0	Totale spese sostenute per altre sedi	€ 1.874	Totale entrate provenienti dalle altre sedi	€ 0	Totale spese sostenute per altre sedi	€ 2.234
ENTRATE PROPRIE O TRASFERIMENTI DA COMUNI E DA IMPRESE		SPESE SOSTENUTE PER LA SOLA SEDE DISTACCATA TERRITORIALE		ENTRATE PROPRIE O TRASFERIMENTI DA COMUNI E DA IMPRESE		SPESE SOSTENUTE PER LA SOLA SEDE DISTACCATA TERRITORIALE		ENTRATE PROPRIE O TRASFERIMENTI DA COMUNI E DA IMPRESE		SPESE SOSTENUTE PER LA SOLA SEDE PRINCIPALE	
Tariffa (Q fissa) – all. A reg.t CUC	€ 8.400	Servizi supporto certificazione ISO	€ 0	Tariffa (Q fissa) – all. A reg.t CUC	€ 8.400	Servizi supporto certificazione ISO	€ 0	Tariffa (Q fissa) – all. A reg.t CUC	€ 8.400	Servizi supporto certificazione ISO	€ 0
Tariffa (Q variabile) - all. A reg.t CUC	€ 32.000	Servizi organismo certificazione ISO	€ 0	Tariffa (Q variabile) - all. A reg.t CUC	€ 28.000	Servizi organismo certificazione ISO	€ 0	Tariffa (Q variabile) - all. A reg.t CUC	€ 28.000	Servizi organismo certificazione ISO	€ 0
Pubblicazioni (rimborso da Comuni) - all. A reg.t CUC	€ 3.500	Formazione	€ 0	Pubblicazioni (rimborso da Comuni) - all. A reg.t CUC	€ 3.500	Formazione	€ 0	Pubblicazioni (rimborso da Comuni) - all. A reg.t CUC	€ 3.500	Formazione	€ 0
Pubblicazioni (rimborso da aggiudicatari)	€ 0	Piattaforma tecnologica	€ 0	Pubblicazioni (rimborso da aggiudicatari)	€ 0	Piattaforma tecnologica	€ 0	Pubblicazioni (rimborso da aggiudicatari)	€ 0	Piattaforma tecnologica	€ 0
Diritti Segreteria imposta di registro	€ 0	Committenza Ausiliaria	€ 700	Diritti Segreteria imposta di registro	€ 0	Committenza Ausiliaria	€ 700	Diritti Segreteria imposta di registro	€ 0	Committenza Ausiliaria	€ 700
Rimborso contributo ANAC	€ 3.000	Pubblicazioni	€ 3.500	Rimborso contributo ANAC	€ 3.000	Pubblicazioni	€ 3.500	Rimborso contributo ANAC	€ 3.000	Pubblicazioni	€ 3.500
Committenza ausiliaria	€ 0	Contributo gare ANAC	€ 3.000	Committenza ausiliaria	€ 0	Contributo gare ANAC	€ 3.000	Committenza ausiliaria	€ 0	Contributo gare ANAC	€ 3.000
Concorso Ente di appartenenza	€ 0	Pubblicazioni gare aggregate	€ 0	Concorso Ente di appartenenza	€ 0	Pubblicazioni gare aggregate	€ 0	Concorso Ente di appartenenza	€ 0	Pubblicazioni gare aggregate	€ 0
		Diritti di segreteria e imposta di bollo	€ 0			Diritti di segreteria e imposta di bollo	€ 0			Diritti di segreteria e imposta di bollo	€ 0
		Programma gestione gare	€ 0			Programma gestione gare	€ 0			Programma gestione gare	€ 0
		Quota di personale dedicato alla gestione CUC	€ 30.000			Quota di personale dedicato alla gestione CUC	€ 30.000			Quota di personale dedicato alla gestione CUC	€ 30.000
		Quota di personale dedicato alla governance CUC	€ 0			Quota di personale dedicato alla governance CUC	€ 0			Quota di personale dedicato alla governance CUC	€ 0
		Assistenza tecnica da cooperativa	€ 0			Assistenza tecnica da cooperativa	€ 0			Assistenza tecnica da cooperativa	€ 0
		Allestimento sale gara	€ 2.500			Allestimento sale gara	€ 0			Allestimento sale gara	€ 0
		Attrezzatura informatica	€ 1.500			Attrezzatura informatica	€ 0			Attrezzatura informatica	€ 0
		Spese legali	€ 0			Spese legali	€ 0			Spese legali	€ 0
		Altre spese	€ 0			Altre spese	€ 0			Altre spese	€ 0
Totale entrate proprie o trasferimenti da comuni e da imprese aggiudicatarie	€ 46.900	Totale spese sostenute dalle singole sedi per se stesse	€ 41.200	Totale entrate proprie o trasferimenti da comuni e da imprese aggiudicatarie	€ 42.900	Totale spese sostenute dalle singole sedi per se stesse	€ 37.200	Totale entrate proprie o trasferimenti da comuni e da imprese aggiudicatarie	€ 42.900	Totale spese sostenute dalle singole sedi per se stesse	€ 37.200
TOTALE ENTRATE	€ 46.900	TOTALE SPESE	€ 42.912	TOTALE ENTRATE	€ 42.900	TOTALE SPESE	€ 39.074	TOTALE ENTRATE	€ 42.900	TOTALE SPESE	€ 39.434
INVESTIMENTI				INVESTIMENTI				INVESTIMENTI			
		equilibrio finanziario	€ 3.988			equilibrio finanziario	€ 3.826			equilibrio finanziario	€ 3.466

Valutazione sulla situazione economica degli Organismi Gestionali Esterni e sulle Società Partecipate

RAGIONE SOCIALE	CODICE FISCALE	PERCENTUALE DI PARTECIPAZIONE	PATRIMONIO NETTO		valore partecipazione Provincia di Brescia calcolato sul patrimonio netto	VALORE DELLA PRODUZIONE		RISULTATI DI BILANCIO DEGLI ULTIMI TRE ESERCIZI FINANZIARI		
			Al 31/12/2019	Al 31/12/2020		Al 31/12/2020	Al 31/12/2019	Al 31/12/2020	2018	2019
Acque Bresciane S.r.l.	03832490985	2,24%	63.117.556,00 €	65.353.938,00 €	1.463.928,21€	81.761.382,00 €	83.036.936,00 €	€ 2.312.601,00	2.144.057,00 €	2.236.382,00 €
Alpe del Garda - Società Cooperativa Agricola	01507620175	8,73%	5.252.783,00 €	5.308.568,00 €	463.437,98€	11.637.173,00 €	11.333.283,00 €	€ 156.382,00	83.165,00 €	44.441,85 €
A Q M S.r.l.	01746710175	10,23%	5.157.534,00 €	4.957.942,00 €	507.197,46€	5.859.182,00 €	4.714.574,00 €	€ 7.174,00	130.611,00 €	-199.590,00 €
A4 HOLDING S.p.A.	00212330237	0,089%	559.017.412,00 €	559.566.277,00 €	498.013,98€	12.686.278,00 €	11.621.921,00 €	€ 19.698.005,00	58.723.279,00 €	548.865,00 €
Aeroporto Valerio Catullo di Verona Villafranca Società per Azioni	00841510233	2,136%	43.547.386,00 €	34.759.816,00 €	742.469,66€	46.947.790,00 €	16.824.190,00 €	€ - 6.903.357,00	2.137.029,00 €	-12.518.282,00 €

Documento Unico di Programmazione 2022/2024

RAGIONE SOCIALE	CODICE FISCALE	PERCENTUALE DI PARTECIPAZIONE	PATRIMONIO NETTO		valore partecipazione Provincia di Brescia calcolato sul patrimonio netto	VALORE DELLA PRODUZIONE		RISULTATI DI BILANCIO DEGLI ULTIMI TRE ESERCIZI FINANZIARI		
			Al 31/12/2019	Al 31/12/2020		Al 31/12/2020	Al 31/12/2019	Al 31/12/2020	2018	2019
Associazione Comuni Bresciani Servizi S.r.l. A.C.B. Servizi S.r.l.	03611520176	15,00%	239.519,00 €	222.485,00 €	33.372,75€	767.598,00 €	654.887,00 €	€ 4.302,00	-7.279,00 €	-17.031,29 €
Autostrade Lombarde S.p.A.	02677720167	0,8866%	497.552.290,00 €	512.412.315,00 €	4.543.047,58€	14.152.223,00 €	14.026.157,00 €	€ 1.386.574,00	2.700.308,00 €	14.860.025,00 €
Banca Popolare Etica Società Cooperativa per Azioni	02622940233	0,0033%	106.427.502,00 €	120.565.302,00 €	3.978,65€	47.538.445,00 €	49.056.367,00 €	€ 3.287.703,00	6.267.836,00 €	6.403.378,00 €
Baradello 2000 S.p.A.	02183280987	4,08%	2.915.365,00 €	3.076.879,00 €	125.536,66€	1.545.258,00 €	1.657.753,00 €	€ 141.288,00	71.152,00 €	161.515,00 €
Caseificio Sociale Valsabbino Società Cooperativa Agricola	01758360174	24,02%	892.456,00 €	894.077,00 €	214.757,29€	2.949.546,00 €	3.152.860,00 €	€ 339,00	1.827,00 €	1.779,51 €
Centro Fiera S.p.A.	01581200985	20,00%	15.195.000,00 €	15.506.399,00 €	3.101.279,8€	4.822.606,00 €	2.310.909,00 €	€ 8.254,00	26.778,00 €	11.400,00 €
Consorzio Idroelettrico di Edolo – Mù Soc. Coop. A R.L.	00362450173	0,05%	1.632.616,00 €	1.669.392,00 €	834,69€	793.951,00 €	349.909,00 €	€ 32.832,00	346.186,00 €	45.976,00 €

Documento Unico di Programmazione 2022/2024

RAGIONE SOCIALE	CODICE FISCALE	PERCENTUALE DI PARTECIPAZIONE	PATRIMONIO NETTO		valore partecipazione Provincia di Brescia calcolato sul patrimonio netto	VALORE DELLA PRODUZIONE		RISULTATI DI BILANCIO DEGLI ULTIMI TRE ESERCIZI FINANZIARI		
			Al 31/12/2019	Al 31/12/2020		Al 31/12/2020	Al 31/12/2019	Al 31/12/2020	2018	2019
CISSVA - Caseificio Sociale di Vallecamonica e del Sebino - Società Cooperativa Agricola	01785790179	14,36%	1.071.759,00 €	1.109.018,00 €	159.254,98€	8.981.125,00 €	10.112.395 €	€ 0,00	-5.518,00 €	46.507,00 €
Consorzio Brescia Mercati S.p.A.	02857260174	12,60	1.184.011,00 €	1.274.408,00 €	160.575,40€	2.301.184,00 €	2.493.787,00 €	€ 140.974,00	106.644,00 €	90.394,00 €
Garda Uno S.p.A.	87007530170	9,76%	20.900.180,00 €	25.511.720,00 €	2.489.943,87€	28.196.085,00 €	29.563.036,00 €	€ 992.445,00	442.204,00 €	1.266.157,00 €
Funivia Boario Terme- Borno S.p.A.	00646260174	20,82%	1.645.205,00 €	1.445.612,00 €	300.976,41€	852.883,00 €	983.046,00 €	€ - 204.080,00	7.145,00 €	-199.592,00 €
Gal Gardavalsabbia Società Consortile a Responsabilità Limitata	02356600987	2,40%	-1.368,00 €	1.897,00 €	45,52€	3.630,00 €	7.213,00 €	€ - 43.568,00	-4.428,00 €	3.263,00 €
Impresa e Territorio S.C.A.R.L.	03251090985	13,04%	3.814,00 €	-22.934,00 €	-2.990,59€	6.983,00 €	839,00 €	€ - 66.998,00	-13.419,00 €	-26.746,00 €
S.p.A. Immobiliare - Fiera di Brescia	03151460171	0,499%	15.531.758,00 €	15.540.327,00 €	77.546,23€	1.594.550,00 €	1.062.529,00 €	€ 225.661,00	16.074,00 €	8.570,00 €

Documento Unico di Programmazione 2022/2024

RAGIONE SOCIALE	CODICE FISCALE	PERCENTUALE DI PARTECIPAZIONE	PATRIMONIO NETTO		valore partecipazione Provincia di Brescia calcolato sul patrimonio netto	VALORE DELLA PRODUZIONE		RISULTATI DI BILANCIO DEGLI ULTIMI TRE ESERCIZI FINANZIARI		
			Al 31/12/2019	Al 31/12/2020		Al 31/12/2020	Al 31/12/2019	Al 31/12/2020	2018	2019
Società Impianti Turistici - S.I.T. S.p.A.	00277270179	4,89%	17.183.499,00 €	17.970.312,00 €	878.748,25€	11.518.658,00 €	10.121.488,00 €	€ 1.074.463,00	1.281.960,00 €	849.784,00 €
Società Infrastrutture Alta Valcamonica S.p.A. - SIAV S.p.A.	02315470985	19,93%	9.957.766,00 €	9.958.742,00 €	1.984.777,28€	732.193,00 €	707.002,00 €	€ 848,00	2.112,00 €	976,00 €
Società per Azioni Autostrade Centro Padane	00114590193	23,00%	99.209.453,00 €	87.003.725,00 €	20.010.856,75€	1.310.981,00 €	1.064.830,00 €	€ 658.740,00	8.302,00 €	-8.180.117,00 €
Sviluppo Turistico Lago d'Iseo S.p.A. - Sassabane S.p.A.	00451610174	15,20%	3.077.617,00 €	2.825.682,00 €	429.503,66€	1.461.289,00 €	952.178,00 €	€ - 12.191,00	18.974,00 €	-246.249,75 €
Tutela Ambientale del Sebino S.r.l.	98002670176	15%	15.791.958,00 €	15.791.958,89 €	2.368.793,83€	92.699,00 €	84.452,72 €	€ 2.977,00	1.058,00 €	1.201,00 €
Valsaviore S.p.A. (scioglimento e liquidazione)	02907870170	17,33%	1.059.044,00 €	1.037.763,00 €	179.844,32€	6.000,00 €	10.111,00 €	€ - 40.880,00	-73.186,00 €	-21.281,00 €
Centro Padane S.r.l.	01685510198	48,73%	930.109,00 €	972.404,00 €	473.852,46€	1.056.404,00 €	1.391.316,00 €	€ - 87.740,00	12.618,00 €	25.837,84 €

Fonte dati: Registro Imprese Telemaco Archivio Ufficiale delle C.C.I.A.A.

Sezione Operativa (SeO)

Parte II

Programmazione triennale del fabbisogno di personale 2022 - 2024

1. Premesse

Ai sensi dell'art. 6 del D.lgs. 30 marzo 2001, n. 165, come modificato dall'art. 4 del D.lgs. 25 maggio 2017, n. 75, lo strumento attraverso il quale l'organo di vertice dell'Amministrazione assicura le esigenze di funzionalità e di ottimizzazione delle risorse umane necessarie per il miglior funzionamento dei servizi, compatibilmente con le disponibilità finanziarie e con i vincoli normativi alle assunzioni di personale e di finanza pubblica è il "Piano triennale del fabbisogno di personale".

Nell'ambito del piano, le amministrazioni pubbliche curano l'ottimale distribuzione delle risorse umane attraverso la coordinata attuazione dei processi di mobilità e di reclutamento del personale, anche con riferimento alle assunzioni obbligatorie dei soggetti di cui alla legge 12 marzo 1999, n. 68; la programmazione del fabbisogno di personale deve ispirarsi a criteri di efficienza, economicità, trasparenza ed imparzialità, indispensabili per una corretta programmazione delle politiche di reclutamento e sviluppo delle risorse umane.

Come previsto dall'allegato 4/1 del D.lgs. 23 giugno 2011, n. 118, il documento recante la programmazione del fabbisogno di personale a livello triennale e annuale confluisce nella Sezione Operativa del Documento Unico di Programmazione (DUP).

Il 27/7/2018 sono state pubblicate in Gazzetta Ufficiale le Linee di indirizzo per la predisposizione dei piani dei fabbisogni di personale da parte delle amministrazioni pubbliche.

Il Piano triennale del fabbisogno di personale, quindi:

- ✓ è uno strumento di programmazione dell'Ente;
- ✓ è il presupposto per procedere a nuove assunzioni;
- ✓ è soggetto ad aggiornamento;
- ✓ ridefinisce la dotazione organica dell'Ente.

2. Contesto normativo di riferimento e vincoli assunzionali.

Come noto, negli ultimi anni la Provincia è stata interessata da una disciplina speciale particolarmente restrittiva che ha di fatto impedito assunzioni di personale a qualsiasi titolo: ci si riferisce in particolare alle disposizioni di cui all'art. 1 commi 420 e 421 della **legge 23 dicembre 2014, n. 190** che avevano introdotto il divieto di procedere ad assunzioni a tempo indeterminato, anche nell'ambito di procedure di mobilità (c.420) e imposto una riduzione della dotazione organica nella misura del 50% o del 30% in rapporto alla spesa del personale di ruolo alla data di entrata in vigore della legge 7 aprile 2014, n. 56 (c.421)

Successivamente con l'art.1 comma 845 della **legge 27 dicembre 2017, n. 205** (Legge di Bilancio 2018), è stato consentito alle Province di procedere ad assunzioni a tempo indeterminato di personale, per un contingente di personale complessivamente corrispondente:

- ad una spesa pari al 100% di quella relativa al personale cessato nell'anno precedente se l'importo delle spese complessive di personale (al lordo di oneri riflessi a carico delle amministrazioni) non supera il 20% delle entrate correnti;
- ad una spesa pari al 25% di quella relativa al personale cessato nell'anno precedente se l'importo delle spese complessive di personale (al lordo di oneri riflessi a carico delle amministrazioni) supera il 20% delle entrate correnti.

Nel 2018, con legge 145/2018, sono state ampliate le professionalità per le quali era consentita l'assunzione, aggiungendo a quelle da destinarsi prioritariamente alle attività in materia di viabilità e di edilizia scolastica, anche le figure ad alto contenuto tecnico professionale di ingegneri, architetti, geometri, tecnici della sicurezza ed esperti in contrattualistica pubblica e in appalti pubblici.

Nel 2019 l'art. 17, c. 1 bis, del D.L. n. 162 del 30 dicembre 2019 in materia di personale delle Province e delle Città Metropolitane ha introdotto una nuova disciplina, di tenore analogo a quella dettata per i Comuni prevedendo che: *"A decorrere dalla data individuata dal decreto di cui al presente comma, anche per le finalità di cui al comma 1, le province e le città metropolitane possono procedere ad assunzioni di personale a tempo indeterminato in coerenza con i piani triennali dei fabbisogni di personale e fermo*

restando il rispetto pluriennale dell'equilibrio di bilancio asseverato dall'organo di revisione, sino ad una spesa complessiva per tutto il personale dipendente, al lordo degli oneri riflessi a carico dell'amministrazione, non superiore al valore soglia definito come percentuale, differenziata per fascia demografica, della media delle entrate correnti relative agli ultimi tre rendiconti approvati, considerate al netto del fondo crediti dubbia esigibilità stanziato in bilancio di previsione. Con decreto del Ministro della pubblica amministrazione, di concerto con il Ministro dell'economia e delle finanze e il Ministro dell'interno, previa intesa in sede di Conferenza Stato-città ed autonomie locali, entro sessanta giorni dalla data di entrata in vigore della presente disposizione sono individuati le fasce demografiche, i relativi valori soglia prossimi al valore medio per fascia demografica e le relative percentuali massime annuali di incremento del personale in servizio per le province e le città metropolitane che si collocano al di sotto del predetto valore soglia.”.

Contestualmente la stessa disposizione ha abrogato il comma 421 della legge 190/2014, cassando quindi il limite di spesa legato alla percentuale in riduzione (del 30 o 50%) della spesa di personale di ruolo alla data di entrata in vigore della legge 7 aprile 2014, n. 56 e precisato che , fermo restando quanto previsto dal comma 1-bis, le province possono avvalersi di personale a tempo determinato nel limite del 50 per cento della spesa sostenuta per le stesse finalità nell'anno 2009.

Ad oggi purtroppo non è stato ancora approvato il Decreto ministeriale di cui all'art.17 del DL 162/2019 e pertanto ci si attiene ai limiti di spesa di cui al comma 845 della L.205/2017 .

In tale contesto:

- L'art. 14-bis del D.L. 4/2019 “Disposizioni urgenti in materia di reddito di cittadinanza e di pensioni” ha introdotto modifiche al D.L. 90/2014, art. 3, comma 5, prevedendo per gli enti locali che a decorrere dall'anno 2014 è consentito “*l'utilizzo dei residui ancora disponibili delle quote percentuali delle facoltà assunzionali riferite al quinquennio precedente*”, anziché solo al triennio precedente.
- in virtù del comma 5-sexies dell'art. 3 del D.L. 90/2014, introdotto dal DL 4/2019 conv. in L.26/2019 “*per il triennio 2019-2021, nel rispetto della programmazione del fabbisogno e di quella finanziaria e contabile, le regioni e gli enti locali possono computare, ai fini della determinazione delle capacità assunzionali per ciascuna annualità, sia le cessazioni dal servizio del personale di ruolo verificatesi nell'anno precedente, sia quelle programmate nella medesima annualità, fermo restando che le assunzioni possono essere effettuate soltanto a seguito delle cessazioni che producono il relativo turn-over*”.

Nel corso del 2020 infine, con il comma 3- septies dell'art.56 della Legge 126/2020 di conv. del DL 104/2020 è stato disposto che “***A decorrere dall'anno 2021 le spese di personale riferite alle assunzioni, effettuate in data successiva alla data di entrata in vigore della legge di conversione del presente decreto, finanziate integralmente da risorse provenienti da altri soggetti, espressamente finalizzate a nuove assunzioni e previste da apposita normativa, e le corrispondenti entrate correnti poste a copertura delle stesse non rilevano ai fini della verifica del rispetto del valore soglia di cui ai commi 1, 1-bis e 2 dell'articolo 33 del decreto-legge 30 aprile 2019, n. 34, convertito, con modificazioni, dalla legge 28 giugno 2019, n. 58, per il periodo in cui è garantito il predetto finanziamento. In caso di finanziamento parziale, ai fini del predetto valore soglia non rilevano l'entrata e la spesa di personale per un importo corrispondente.***

Restano comunque fermi i vincoli assunzionali derivanti dal mancato rispetto delle norme sul saldo di finanza pubblica.

3. Condizioni preliminari per poter procedere ad assunzioni di personale

L'art. 1 comma 844 della legge 27 dicembre 2017, n. 205, prevede che, “*ferma restando la rideterminazione delle dotazioni organiche nei limiti di spesa di cui all'articolo 1, comma 421, della legge 23 dicembre 2014, n. 190, ai fini del ripristino delle capacità di assunzione, le città metropolitane e le province delle regioni a statuto ordinario definiscono un piano di riassetto organizzativo finalizzato ad un ottimale esercizio delle funzioni fondamentali previste dalla legge 7 aprile 2014, n. 56*”.

Con specifico riferimento alle Province, pertanto, detto Piano di Riassetto Organizzativo costituisce presupposto e condizione indispensabile per il ripristino della capacità assunzionale. Questo Ente ha

provveduto ad adottare il proprio Piano di Riassetto Organizzativo, ai sensi dell'articolo 1, comma 844, della legge di Bilancio 2018 n. 205/2017 approvato dal Consiglio Provinciale con deliberazione n. 24 del 29 agosto 2018.

Ciò premesso, gli ulteriori adempimenti preliminari per poter procedere ad assunzioni di personale nell'anno 2022 sono di seguito riassunti e acquisiti agli atti:

- a) **Ricognizione annuale delle eccedenze di personale e situazioni di soprannumero:** ai sensi dell'art. 6, comma 3, e dell'art. 33, comma 1, del D.lgs 165/2001, in mancanza dell'adempimento le amministrazioni non possono effettuare assunzioni o instaurare rapporti di lavoro con qualunque tipologia di contratto, pena la nullità degli atti posti in essere; da tale ricognizione, effettuata in data 8 novembre 2021, risulta che, in Provincia di Brescia, non vi sono situazioni di soprannumero né eccedenze di personale, compreso le figure dirigenziali, in relazione alle esigenze funzionali e alla situazione finanziaria;
- b) **Approvazione del Piano triennale del fabbisogno del personale:** ai sensi dell'art. 6, comma 4 del D.lgs. 165/2001, in caso di mancata adozione di detto Piano triennale, le Amministrazioni non possono assumere nuovo personale;
- c) **Approvazione del Piano triennale delle Azioni Positive:** in carenza di tale requisito è fatto divieto di assumere nuovo personale, ai sensi dell'art. 48, comma 1, del D.L. 198/2006; con decreto del Presidente n. 326 del 22 dicembre 2020 è stato approvato il Piano triennale delle Azioni Positive dic. 2020 – dic. 2023;
- d) **Approvazione del documento programmatico triennale piano delle Performance/ PEG** ai sensi dell'art. 10 del D.lgs 150/2009; con decreto del Presidente della Provincia n. 186 del 15 giugno 2021 è stato approvato il Piano Esecutivo di Gestione e delle Performance 2021 – 2023;
- e) **Obbligo di contenimento della spesa di personale con riferimento al triennio 2011-2013**, ai sensi dell'art. 1, commi 557, 557 bis, 557 quater, Legge 296/2006; nelle tabelle successive è riportata la dimostrazione che l'importo delle spese complessive di personale, al lordo degli oneri riflessi a carico dell'amministrazione, non supera il 20 per cento delle entrate correnti relative ai titoli I, II e III.
- f) **Conseguimento del saldo non negativo, in termini di competenza 2020;** come da attestazione del Dirigente dei Servizi Finanziari del 10 novembre 2021 questo Ente ha conseguito un saldo non negativo, in termini di competenza 2020;
- g) **Rispetto dei termini per l'approvazione del bilancio di previsione, rendiconto, bilancio consolidato e del termine di 30 giorni dalla loro approvazione per l'invio dei relativi dati alla Banca Dati delle Amministrazioni Pubbliche:** l'art. 9, comma 1 quinquies, del D. L. n. 113/2016, come modificato dall'art.1 comma 904 della L. 145/2018, prevede l'approvazione nei termini del bilancio di previsione, del rendiconto della gestione, del bilancio consolidato e l'invio dei relativi dati alla Bdap, di cui all'art. 13 della L. 196/2009 entro 30 giorni dal termine previsto per l'approvazione; come da attestazione del Dirigente dei Servizi Finanziari del 10 novembre 2021 questo Ente ha provveduto ad effettuare corretti adempimenti in tema di approvazione del bilancio di previsione, del rendiconto/bilancio consuntivo e del bilancio consolidato entro il termine previsto dell'art. 9, comma 1 quinquies del D. L. n. 113/2016, nonché dell'invio dei relativi dati alla Bdap, di cui all'art. 13 della L. 196/2009.
- h) **Mancata certificazione di credito nei confronti della P.A.,** ai sensi dell'art. 9, comma 3 bis, del D.L. 185/2008; il Dirigente dei Servizi Finanziari del 10 novembre 2021 attesta la mancata certificazione di credito nei confronti della P.A., ai sensi dell'art. 9 comma 3 bis, del D. L. n. 185/2008, per l'anno 2020;
- i) **Non risultare in stato di deficitarietà strutturale o di dissesto;** come da attestazione del Dirigente dei Servizi Finanziari del 10 novembre 2021 questo Ente non risulta in stato di deficitarietà strutturale né di dissesto per l'anno 2021;

4. Obbligo contenimento della spesa di personale

Prospetto dimostrativo del rispetto dei limiti di spesa di personale ex art. 3 c. 5 bis d.l. 90/2014 e art. 1 comma 845 e ss. L. 205/2017

	RENDICONTO 2020	ASSESTATO 2021 E SPESA DI PERSONALE IMPEGNATO A OTTOBRE 2021
ENTRATE TIT. I	87.682.196,98	92.800.000,00
ENTRATE TIT. II	49.039.802,70	28.385.920,95
ENTRATE TIT.III	53.885.805,81	58.506.606,32
TOTALE ENTRATE CORRENTI	190.607.805,49	179.692.527,27
ENTRATE FUNZIONI DELEGATE R.L.	2.900.000,00	2.900.000,00
ENTRATE FUNZIONI LAVORO R.L.	3.368.831,00	3.368.831,00
ENTRATE SUPPORTO AI CPI	0,00	0,00
TOTALE ENTRATE DELEGATE E LAVORO	6.268.831,00	6.268.831,00
SPESA PERSONALE	18.865.625,17	19.976.277,35
FPV	0,00	1.262.343,44
FORMAZIONE E MISSIONI	27.228,92	76.307,00
IRAP	1.150.759,66	1.213.428,00
TOTALE SPESE DI PERSONALE COMPLESSIVA IMPEGNATA A OTTOBRE 2021	20.043.613,75	22.528.355,79
SPESA FUNZIONI DELEGATE	2.692.090,07	2.484.018,09
SPESA LAVORO	2.563.235,51	2.239.254,68
SPESA LAVORO POTENZIAMENTO	-	65.170,23
SPESA TOTALE SENZA LAVORO E DELEGATE	14.761.059,25	17.663.605,79
RAPPORTO SPESA PERSONALE/ENTRATE CORRENTI	10,52	12,54

Prospetto dimostrativo del rispetto dei limiti di spesa di personale ex art. 3 c. 5 bis d.l. 90/2014

VOCI DI SPESA	TRIENNIO 2011/2013	CONSUNTIVO 2020	ASSESTATO 2021	PREVISIONI 2022	PREVISIONI 2023	PREVISIONI 2024
INTER. 01, voce 101		18.454.625,17	19.566.277,35	27.083.404,18	26.229.470,10	26.229.470,10
MENSA		411.000,00	410.000,00	410.000,00	410.000,00	410.000,00
INTER. 01, voce 101	30.606.231,08	18.865.625,17	19.976.277,35	27.493.404,18	26.639.470,10	26.639.470,10
INTERV. 03, voce 103	1.115.038,68	27.228,92	76.307,00	84.000,00	84.000,00	84.000,00
FPV			1.262.343,44			
INTERV. 07, voce 102	1.994.533,09	1.150.759,66	1.213.428,00	1.717.095,82	1.657.845,54	1.657.845,54
TOTALE SPESE PERSONALE	33.716.162,84	20.043.613,75	22.528.355,79	29.294.500,00	28.381.315,64	28.381.315,64
rimborsi missioni- formazione personale		27.228,92	76.307,00	84.000,00	84.000,00	84.000,00
trasferim. Funzioni POTENZIAMENTO LAVORO			65.170,23	5.846.499,72	6.287.130,00	6.287.130,00
oneri contratto PROVINCIA		2.939.097,00	3.150.987,84	4.198.188,08	4.264.571,08	4.264.571,08
personale comandato altri enti (*)						
categorie protette		274.438,43	274.438,43	222.513,50	222.513,50	222.513,50
diritti segreteria		-	-	-	-	-
componenti escluse	- 4.475.988,93	- 3.240.764,35	- 3.566.903,50	- 10.351.201,30	- 10.858.214,58	- 10.858.214,58
componenti assogettate al limite di spesa	29.240.173,92	16.802.849,40	18.961.452,29	18.943.298,70	17.523.101,06	17.523.101,06
(*) spesa in partite di giro prima del 2013						
ENTRATE CORRENTI		190.607.805,00	179.692.527,27	183.674.732,07	178.797.749,46	177.944.891,81
% SPESA PERSONALE SU SPESA CORRENTE		10,52	12,54	15,95	15,87	15,95

5. Dotazione organica e situazione del personale

La dotazione organica della Provincia ha subito importanti riduzioni di personale a seguito dell'applicazione prima delle norme previste dall'art. 1, comma 421 legge 190/2014 e in seguito dal blocco delle assunzioni.

Con l'entrata in vigore degli articoli 6 e seguenti del D.lgs. n. 165/2001, come modificati dal D.lgs. n. 75/2017, sono cambiate le regole e le prospettive per la redazione del piano dei fabbisogni di personale delle pubbliche amministrazioni.

La dotazione organica non è più un elenco astratto di posti, ma risulta essere il prodotto del piano dei fabbisogni a sua volta derivato dai programmi strategici dell'Ente.

Il cambio di prospettiva è funzionale a rendere l'organizzazione più flessibile ai bisogni reali della comunità amministrata, evitando rigidità del passato.

In attuazione della disciplina già menzionata, con il Decreto 8/05/2018 il Ministro per la semplificazione e la pubblica amministrazione ha definito le "Linee di indirizzo per la predisposizione dei piani dei fabbisogni di personale da parte delle amministrazioni pubbliche", pubblicate sulla Gazzetta Ufficiale n. 173 del 27/07/2018.

La dotazione organica dell'Ente è individuata attualmente dalla tabella sottostante dove è possibile vedere il personale adibito alle funzioni fondamentali e trasversali suddiviso per categorie giuridiche e tipologia di rapporto di lavoro (a tempo pieno e a tempo parziale); una sezione dedicata del presente Piano si occupa del Mercato del Lavoro che, per gli effetti della L.R. 9/2018, questo ente gestisce su delega della Regione Lombardia (si rimanda, pertanto, al successivo punto 8).

TABELLA FUNZIONI FONDAMENTALI E TRASVERSALI AL 1° NOVEMBRE 2021

	In serv. 1.11.21 TP	In serv. 1.11.21 PT	Posti da coprire 2021	Posti vacanti 2022	Posti vacanti 2023	Posti vacanti 2024	Nuova dotazione a regime 2022 TP	Nuova dotazione a regime 2022 PT
	TEMPO PIENO	TEMPO PARZIALE	2021	2022	2023	2024	TEMPO pieno	TEMPO parziale
DIR								
DIRIGENTE AMMINISTRATIVO	4	0	0	0	0	0	4	0
DIRIGENTE TECNICO	1	0	0	0	0	0	1	0
	5	0	0	0	0	0	5	0
D3								
FUNZIONARIO AMMINISTRATIVO	14	1	0	0	0	0	14	1
FUNZIONARIO TECNICO	21	1	0	0	0	0	21	1
FUNZIONARIO DI POLIZIA PROVINCIALE	2	1	0	0	0	0	2	1
AVVOCATO	1	0	0	0	0	0	1	0
FUNZIONARIO INFORMATICO	0	0	0	0	0	0	0	0
	38	3	0	0	0	0	38	3
D1								
ISTRUTTORE DIRETTIVO AMMINISTRATIVO	17	1	3	2	1	1	22	1
ISTRUTTORE DIRETTIVO GIURIDICO ECONOMICO	0	0	2	3	0	0	5	0
ISTRUTTORE DIRETTIVO TECNICO AMBIENTALE	4	0	3	1	0	0	8	0
ISTRUTTORE DIRETTIVO TECNICO	24	3	6	0	4	4	30	3
AVVOCATO	1	0	0	0	0	0	1	0
BIBLIOTECARIO	2	1	0	0	0	0	2	1
ISTRUTTORE DIRETTIVO DI VIGILANZA	4	0	0	0	0	0	4	0
ISTRUTTORE DIRETTIVO INFORMATICO	4	0	0	0	0	0	4	0
	56	5	14	6	5	5	76	5
C								
ISTRUTTORE AMMINISTRATIVO	64	13	2	2	2	8	68	13
ISTRUTTORE TECNICO	53	7	8	0	0	4	61	7
ISTRUTTORE INFORMATICO	4	0	0	0	0	0	4	0
AMMINISTRATORE DI SISTEMA	1	0	0	0	0	0	1	0
AUTO BIBLIOTECARIO	4	0	0	0	0	0	4	0
AGENTE DI POLIZIA PROVINCIALE	28	0	3	0	0	0	31	0
	154	20	13	2	2	12	169	20
B3								
COLLABORATORE AMMINISTRATIVO	6	4	0	0	9	0	6	4
COLLABORATORE TECNICO	18	0	0	0	0	0	18	0
	24	4	0	0	9	0	24	4
B1								
ESECUTORE AMMINISTRATIVO SPECIALIZZATO	21	0	7	0	0	0	28	0
ESECUTORE TECNICO SPECIALIZZATO	30	3	0	0	0	0	30	3
	51	3	7	0	0	0	58	3
A								
OPERATORE	1	1	0	0	0	0	1	1
	1	1	0	0	0	0	1	1
TOTALE	329	36	34	8	16	17	371	36
	full time in servizio	part time in servizio	Posti da coprire 2021	Posti vacanti 2022	Posti vacanti 2023	Posti vacanti 2024	Nuova dot. a regime full time	Nuova dot. a regime part-time

Si precisa, in relazione al rispetto del valore finanziario, che l'art. 17 del D.L. n. 162 del 30 dicembre 2019 ha abrogato l'articolo 1, comma 421, della legge n. 190/2014 (per cui l'Ente non è più tenuto al rispetto del limite della dotazione organica rideterminata al 50%).

Per le funzioni delegate di cui alla L.R 19/2015 (*Accordo bilaterale tra Regione Lombardia e Provincia di Brescia ai sensi dell'Intesa sottoscritta il 3.7.2019*), attualmente, la dotazione organica non presenta posti vacanti ed è la seguente:

PROTEZIONE CIVILE		
Categoria	Profilo Professionale	In servizio al 01.11.2021
C	Istruttore Tecnico	1
C	Istruttore Amministrativo	1
C	Istruttore Informatico	1
D1	Istruttore Direttivo Tecnico	2
D1	Istruttore Direttivo Amm.vo	1
D3	Funzionario Tecnico	1
TOTALE		7

CULTURA		
Categoria	Profilo Professionale	In servizio al 01.11.2021
C	Istruttore Informatico	1
C	Istruttore Amministrativo	3
D1	Istruttore Direttivo Amm.vo	1
D3	Funzionario Amministrativo	1
TOTALE		6

TURISMO		
Categoria	Profilo Professionale	In servizio al 01.11.2021
B1	Esecutore Amm.vo Specializzato	1
B3	Collaboratore Amministrativo	1
C	Istruttore Tecnico	1
C	Istruttore Amministrativo	7
C	Aiuto Bibliotecario	2
D1	Istruttore Direttivo Amm.vo	1
D1	Istruttore Direttivo Tecnico	1
TOTALE		14

POLITICHE SOCIALI		
Categoria	Profilo Professionale	In servizio al 01.11.2021
D1	Istruttore Direttivo Amm.vo	1
D3	Funzionario Amministrativo	1
TOTALE		2

VIGILANZA ITTICO-VENATORIA		
Categoria	Profilo Professionale	In servizio al 01.11.2021
C	Agente di Polizia Provinciale	29
D1	Istruttore Direttivo di Vigilanza	2
D3	Funzionario di Polizia Prov.le	1
TOTALE		32

6. Programma assunzionale

A decorrere dall'anno 2018 la Provincia di Brescia può procedere ad assunzioni a tempo indeterminato di personale per un contingente complessivamente corrispondente ad una spesa pari al 100% di quella relativa al personale cessato nell'anno precedente (ai sensi dell'art. 1, comma 845, della L. 205/2017) e negli anni 2019, 2020, 2021 di quella relativa al personale cessato anche nella medesima annualità (come integrato dal comma 5-sexies dell'art. 3 del D.L. 90/2014), essendo l'importo delle spese complessive di personale (al lordo di oneri riflessi a carico delle amministrazioni) non superiore a 20% delle entrate correnti. Restano ferme le disposizioni previste dall'articolo 1, commi 557, 557/bis, 557/ter, della Legge 27 dicembre 2006, n. 296. È consentito l'utilizzo delle quote assunzionali riferite a cessazioni di personale intervenute nel triennio precedente non interessato da processi di ricollocazione.

Alla luce delle cessazioni avvenute nel 2021 (come previsto dal comma 5-sexies dell'art. 3 del D.L. 90/2014) è necessario adottare il Piano del fabbisogno di personale 2022 – 2024.

L'individuazione della capacità assunzionale ammonta **per il 2022 a euro 290.386,33, per il 2023 a euro 396.716,57 e per il 2024 a euro 498.681,14.**

Le cessazioni dei Funzionari Amministrativi cat. D3 determinano l'incremento dei posti di Istruttore Direttivo Amministrativo cat. D sia per le funzioni fondamentali e trasversali, che per quelle delegate.

La quantificazione della capacità occupazionale si riferisce solo al trattamento economico fondamentale maggiorato degli oneri riflessi: dal conteggio sono state escluse tutte le voci retributive in godimento al personale alla data della cessazione che risultano finanziate dal fondo del trattamento accessorio e dagli aumenti contrattuali previsti dal CCNL 21/5/2018. Al fine di garantire l'omogeneità dei criteri, la stessa metodologia di calcolo è stata utilizzata per quantificare la spesa delle nuove assunzioni.

La previsione dei fabbisogni del 2023-2024 è subordinata alle effettive cessazioni e così pure le procedure concorsuali per la copertura dei posti programmati. Qualora le cessazioni previste non si verificassero, nessun diritto potrà essere accampato dai candidati utilmente collocati in graduatoria.

7. Individuazione capacità assunzionale

Fino a quando non sarà emanato il decreto ministeriale che definisce, ai sensi del D.L. 162/2019, **i valori soglia di assunzione per le province**, verranno applicate le norme fino ad ora vigenti (art. 1, comma 845, L.n. 205/2017) che prevedono che *"Le assunzioni a tempo indeterminato possono avvenire nel limite di un contingente di personale complessivamente corrispondente a una spesa pari al 100 per cento di quella relativa al personale di ruolo cessato nell'anno precedente. E' consentito l'utilizzo dei resti delle quote percentuali assunzionali come definite dal presente comma riferite a cessazioni di personale intervenute nel triennio precedente non interessato dai processi di ricollocazione di cui all'articolo 1, commi da 422 a 428, della legge 23 dicembre 2014, n. 190."*

L'art. 14-bis del D.L. 4/2019 *"Disposizioni urgenti in materia di reddito di cittadinanza e di pensioni"* ha introdotto modifiche al D.L. 90/2014, art. 3, comma 5, prevedendo per gli enti locali che a decorrere dall'anno 2014 è consentito *"l'utilizzo dei residui ancora disponibili delle quote percentuali delle facoltà assunzionali riferite al **quinquennio precedente**", anziché solo al triennio precedente.*

Inoltre, è stato modificato l'art. 3, comma 5-sexies, del D.L. 90/2014, prevedendo che *"Per il triennio 2019-2021, nel rispetto della programmazione del fabbisogno e di quella finanziaria e contabile, le regioni e gli enti locali possono computare, ai fini della determinazione delle capacità assunzionali per ciascuna annualità, sia le **cessazioni dal servizio del personale di ruolo verificatesi nell'anno precedente**, sia quelle **programmate nella medesima annualità**, fermo restando che le assunzioni possono essere effettuate soltanto a seguito delle cessazioni che producono il relativo turn-over."*

CAPACITÀ ASSUNZIONALE:

RESIDUO CAPACITA' ASSUNZIONALE 2020	876.473,92
Capacità assunzionale totale anno 2021 cessati 2020	764.239,28
Capacità assunzionale totale anno 2021	1.640.713,20
Capacità assunzionale totale anno 2021- cessati nov. 2021	572.769,17
Capacità assunzionale totale anno 2021	2.213.482,37

ASSUNZIONI EFFETTUATE E DA EFFETUARSI ENTRO IL 2021	Voci contrattuali senza IRAP
5 Esecutori amministrativi specializzati B1	124.919,20
18 Istruttori amministrativi C	505.681,20
7 Istruttori tecnici C	196.653,80
4 Agenti di polizia provinciale C	112.373,60
7 Istruttori direttivi amministrativi D	213.993,92
2 Istruttori direttivi di vigilanza D	61.141,12
1 Istruttore direttivo informatico D	30.570,56
3 Istruttori direttivi ambientali D	91.711,68
7 Esecutori amministrativi specializzati B1	151.129,12
5 Istruttori tecnici C	140.467,00

3 Istruttori direttivi amministrativi D	91.711,68	
2 Istruttori direttivi giuridico economici D	61.141,12	
6 Istruttori direttivi tecnici D	183.423,36	
2 Istruttori amministrativi C	56.186,80	nuovi spazi ass.
3 Istruttori tecnici C	84.280,20	nuovi spazi ass.
3 Agenti di polizia provinciale C	84.280,20	nuovi spazi ass.
80	totale speso 2021	2.189.664,56

RESIDUO 2021 da somma a capacità assunzionale 2021-2022	23.817,81
Capacità assunzionale totale anno 2022 cessati dic. 2021	266.568,52
Capacità assunzionale totale anno 2021- 2022	290.386,33

ASSUNZIONI PREVISTE 2022	Voci contrattuali senza IRAP
2 Istruttore Amministrativo C	56.186,80
2 Istruttore Direttivo Amministrativo D	61.141,12
3 Istruttore Direttivo Giuridico Economico D	91.711,68
1 Istruttore Direttivo Tecnico Ambientale D	30.570,56
8	totale speso 2022
	239.610,16

RESIDUO 2022 da somma a capacità assunzionale 2023	50.776,17
Capacità assunzionale totale anno 2023 cessati 2022	345.940,40
Capacità assunzionale totale anno 2023	396.716,57

ASSUNZIONI PREVISTE 2023	Voci contrattuali senza IRAP
2 Istruttore Amministrativo C	56.186,80
9 Collaboratore Amministrativo B3	187.602,17
1 Istruttore Direttivo Amministrativo D	30.570,56
4 Istruttore Direttivo Tecnico D	122.282,24
16	totale speso 2023
	396.641,77
RESIDUO 2023 da somma a capacità assunzionale 2024	74,80

Capacità assunzionale totale anno 2024 cessati 2023	498.606,34
Capacità assunzionale totale anno 2024 cessati 2023	498.681,14

ASSUNZIONI PREVISTE 2024		Voci contrattuali senza IRAP
8 Istruttore Amministrativo	C	224.747,20
4 Istruttori tecnici	C	112.373,60
1 Istruttore Direttivo Amministrativo	D	30.570,56
4 Istruttore Direttivo Tecnico	D	122.282,24
17	totale speso 2024	489.973,60

Si dà atto che:

- verranno effettuate **Progressioni Verticali** per i profili di Esecutore Amministrativo Specializzato Cat. B1 e di Collaboratore Amministrativo Cat. B3;
- potranno essere assunti Esecutori Amministrativi Specializzati B1 **ai fini della copertura della quota d'obbligo di cui all'art. 3 della Legge 68/99 (disabili)**;
- sono state avviate, nel 2021, due selezioni per l'assunzione a tempo determinato con **Contratto di Formazione e Lavoro** di 7 Collaboratori Amministrativi Cat. B3 (con la previsione di assumerli a tempo indeterminato decorso un anno dall'assunzione) e di 4 Istruttori Direttivi Tecnici Cat. D (con la previsione di assumerli a tempo indeterminato decorsi 2 anni dall'assunzione).

Si dà, inoltre, atto che potrà, comunque, essere garantita la copertura per gli ulteriori posti vacanti, necessari o disponibili a seguito di mobilità in uscita o di cessazione dal servizio per dimissioni o collocamento a riposo, nei limiti di legge e negli spazi consentiti dagli stanziamenti di bilancio.

Saranno inoltre espletate, nel limite della disponibilità di bilancio e delle prescrizioni di legge, tutte le procedure necessarie a garantire sostituzioni di maternità o per sopperire a prolungate assenze, mediante pubblico concorso, ricorso a graduatorie in corso di validità o avviamento a selezione ex art. 16 Legge 56/87 e successive deliberazioni regionali, alla somministrazione di lavoro temporaneo, al lavoro accessorio, o al potenziamento orario degli LSU, entro il limite di spesa per le assunzioni flessibili come di sotto riportato.

D.L. 162/2019 ART. 17 COMMA 1-TER							
SPESA ANNO RIFERIMENTO 2009							
DIVISIONE	ARTICOLO 1 - COMPETENZE FISSE	ARTICOLO 3 - FONDO DIRIGENTI	ARTICOLO 2 - FONDO ART. 15	ONERI	IRAP	RIMBORSI SPESE	TOTALE
DIPENDENTI NDR	240.539,83		4.314,78	72.171,30	20.813,80	10.683,48	348.523,19
COCO							980.000,00
							1.328.523,19
							664.261,60

8. Mercato del Lavoro

Regione Lombardia è stata l'unica regione che ha deciso di mantenere nei ruoli delle Province e della città metropolitana di Milano il personale dei centri per l'impiego (legge regionale n. 9/2018), come di seguito meglio precisato.

La Legge di Bilancio 2019 n. 145 del 30/12/2018 che, all'art. 1, comma 270, ha modificato l'art. 1, comma 793, della Legge di Bilancio 2018, prevedendo che:

*“Allo scopo di completare la transizione in capo alle regioni delle competenze gestionali in materia di politiche attive del lavoro esercitate attraverso i centri per l'impiego e di consolidarne l'attività a supporto della riforma delle politiche attive del lavoro di cui al decreto legislativo 14 settembre 2015, n. 150, nel rispetto dei livelli essenziali delle prestazioni definiti ai sensi dell'articolo 2 del decreto legislativo 14 settembre 2015, n. 150, **il personale delle città metropolitane e delle province, con rapporto di lavoro a tempo indeterminato, in servizio presso i centri per l'impiego e già collocato in soprannumero ai sensi dell'articolo 1, comma 421, della legge 23 dicembre 2014, n. 190, al netto di coloro che sono stati collocati a riposo alla data di entrata in vigore della presente legge, è trasferito alle dipendenze della relativa regione o dell'agenzia o ente regionale costituito per la gestione dei servizi per l'impiego, in deroga al regime delle assunzioni previsto dalla normativa vigente e con corrispondente incremento della dotazione organica, o in alternativa, nell'ambito delle deleghe delle funzioni trasferite con apposite leggi regionali, il personale resta inquadrato nei ruoli delle città metropolitane e delle province in deroga all'articolo 1, comma 421, della legge 23 dicembre 2014, n. 190, limitatamente alla spesa di personale finanziata dalla predetta legislazione regionale. Ai fini delle disposizioni di cui all'articolo 1, commi 557 e 557-quater, della legge 27 dicembre 2006, n. 296, le regioni, le agenzie o gli enti regionali costituiti per la gestione dei servizi per l'impiego calcolano la propria spesa di personale al netto del finanziamento di cui al comma 794.**”*

Attuale Dotazione Organica Mercato del Lavoro

Categoria	Profilo Professionale	Dotazione Organica al 2015	In servizio al 01/11/2021	Posti Vacanti a regime
A	Operatore	1	1	0
B1	Esecutore Amministrativo Specializzato	6	6	0
B1	Esecutore Tecnico Specializzato	1	1	0
B3	Collaboratore Amministrativo	10	9	1
C	Istruttore Tecnico	1	1	0
C	Istruttore Amministrativo	55	33	22
C	Operatore del Mercato del Lavoro	0	0	0
D	Specialista in Mercato e Servizi per il Lavoro	0	0	0
D1	Istruttore Direttivo Amministrativo	9	5	4
D3	Funzionario Amministrativo	6	5	1
TOTALE		89	61	27

Potenziamento Personale Mercato del Lavoro

L'articolo 12, comma 3-ter del D.L. 4/2019 (convertito in legge n. 26/2019) prevede che, **a decorrere dall'anno 2019**, le regioni e le province autonome, le agenzie e gli enti regionali, o le province e le città metropolitane se delegate all'esercizio delle funzioni con legge regionale ai sensi dell'articolo 1, comma 795, della legge n. 2015/2017, **sono autorizzate ad assumere, con aumento della rispettiva dotazione organica, fino a complessive 4.000 unità di personale da destinare ai centri per l'impiego**. Tali assunzioni vanno ex lege precedute da un accordo in sede di Conferenza unificata, di cui all'articolo 8 del decreto legislativo 28 agosto 1997, n. 281, per concordare le modalità di ripartizione delle risorse stanziare.

Tale intesa è stata approvata in data 16 aprile 2019 e contiene anche il piano straordinario di potenziamento dei centri per l'impiego e delle politiche attive del lavoro.

Regione Lombardia con Deliberazione n° XI /3319 del 30/06/2020 ha approvato lo schema d'intesa con le province lombarde per il reclutamento del personale aggiuntivo per i CPI, nell'ambito del piano di potenziamento nazionale; Regione Lombardia, sulla base del proprio regolamento delle assunzioni, ha indetto concorsi pubblici unici, sia per le figure a tempo indeterminato che a tempo determinato.

Per il personale previsto nel **piano di potenziamento**, per il quale, come sopra riportato, è stata delegata la Regione Lombardia ad espletare le procedure concorsuali, alla Provincia di Brescia è stato assegnato:

ANNO	Operatore del Mercato del Lavoro (cat. C)	Specialista in Mercato e Servizi per il Lavoro (cat. D)	Istruttore Informatico (cat. C)	Istruttore Direttivo Informatico (cat. D)
2019	51	7	1	--
2020	36	12	1	1
2021	36	12	1	1
2021 (ex td 2019) poc spao e pon inclusione	20	4	-	-

Sono stati, pertanto, istituiti, due nuovi profili di **Operatore del Mercato del Lavoro** (cat. C) e **Specialista in Mercato e Servizi per il Lavoro** (cat. D), profili recepiti nel Regolamento sull'accesso al lavoro in Provincia di Brescia.

Nuova Dotazione Organica Mercato del Lavoro

Si è provveduto nel 2020 (PTFP 20-22), con aggiornamento nel 2021 (PTFP 21-23), a modificare nella dotazione organica del Settore delle Politiche Attive del Lavoro le posizioni che si sono rese vacanti dal 2017 ad oggi per effetto di cessazioni (n. 28 complessive), istituendo i seguenti posti nel contingente della Provincia in sostituzione dei posti vacanti:

Operatore del Mercato del Lavoro (cat. C)	Specialista in Mercato e Servizi per il Lavoro (cat. D)
20	8

I posti istituiti nel 2020/2021 (20 OML C e 8 SML D) saranno coperti con le procedure selettive di cui all'art. 22 comma 15 D. Lgs. 75/2017 e ss.mm., secondo cui *“Per il triennio 2020/2022, le pubbliche amministrazioni, al fine di valorizzare le professionalità interne, possono attivare, nei limiti delle vigenti facoltà assunzionali, procedure selettive per la progressione tra le aree riservate al personale di ruolo, fermo restando, il possesso dei titoli di studio richiesti per l'accesso dall'esterno. Il numero di posti per tali procedure selettive riservate non può superare il 30 per cento di quelli previsti nei piani dei fabbisogni come nuove assunzioni consentite per la relativa area o categoria”*.

Complessivamente, la dotazione organica del Mercato del Lavoro risulta essere la seguente:

Categoria	Profilo Professionale	Dotazione organica 01/01/2021	Posti Vacanti al 30/06/2021	Posti Coperti al 1/11/2021
A	Operatore	1	0	1
B1	Esecutore Amministrativo Specializzato	6	0	6
B1	Esecutore Tecnico Specializzato	1	0	1
B3	Collaboratore Amministrativo	10	1	9
C	Istruttore Tecnico	1	0	1
C	Istruttore Amministrativo	55	22	33
C	Istruttore Informatico	3*	3*	2
C	Operatore del Mercato del Lavoro	143**	143**	0
C poc spao/pon inclusione	Operatore del Mercato del Lavoro	20	20	0
D	Istruttore Direttivo Informatico	2*	1*	1
D	Specialista in Mercato e Servizi per il Lavoro	39***	39***	6
D poc spao/pon inclusione	Specialista in Mercato e Servizi per il Lavoro	4	4	0
D	Istruttore Direttivo Amministrativo	10	5	5
D3	Funzionario Amministrativo NB_	5	4 -NB	5
TOTALE		300	238	70

*Posti previsti dal piano di potenziamento Regione Lombardia –

**Di cui 123 previsti dal piano di potenziamento Regione Lombardia –

***Di cui 31 previsti dal piano di potenziamento Regione Lombardia

NB_ Le cessazioni dei Funzionari Amministrativi cat. D3 determinano l'incremento dei posti di Istruttore Direttivo Amministrativo cat. D

ELENCO DEI BENI IMMOBILI NON STRUMENTALI ALL'ESERCIZIO DELLE FUNZIONI ISTITUZIONALI E
SUSCETTIBILI DI DISMISSIONE – ANNO 2022
(Art. 58 D.L. n. 112/2008 convertito nella L. n. 133/2008)

N.	UBICAZIONE IMMOBILE	TIPO DI IMMOBILE	DATI . CATASTALI		NOTE	MOTIVAZIONI
			TERRENI	FABBRICATI		
1	BRESCIA Piazzetta Beato Giuseppe Tovini, 38 (già piazzetta San Luca, 38, già Corso Zanardelli, 38)	Ufficio piano secondo del Condominio Crocera.	Foglio 137 Particella 155	Sezione Urbana BRE Foglio 9 Particella 2906 Sub 31		Ufficio non più utilizzato da anni e più volte messo all'asta (proposto anche in permuta con nuovo magazzino provinciale).
2	BRESCIA Piazzetta Beato Giuseppe Tovini, 34 (già piazzetta San Luca, 34, già Corso Zanardelli, 34)	Ufficio piano terra del Condominio Crocera. Fabbricato Libero	Foglio 137 Particella 155	Sezione Urbana BRE Foglio 9 Particella 2906 Sub 32		Ufficio non più utilizzato da anni e più volte messo all'asta.
3	BRESCIA Via Ziziola/Via San Zeno (ex Villa Paradiso)	Struttura ricettiva da ristrutturare, con area pertinenziale SLP MQ 3.100 -	Foglio 232 Particelle 19, 25 33, 37 e 386 Superficie MQ 6.419	Sezione Urbana SAL Foglio 16 Particelle 172, 9107, 9108 e 9109.	Porzione di fabbricato in comodato gratuito alla Amministrazione Penitenziaria. Decreto di vincolo storico-artistico del 25/01/2006 ai sensi art. 10 comma 1 del D.Lgs. n. 42/2004 Il Comune di Brescia con delibera Consiliare n. 17 del 23/02/2021, (pubblicata sul BURL serie Avvisi e concorsi n. 41 del 20/10/2021), ha <u>approvato definitivamente la variante al PGT</u> che prevede una modificazione delle destinazioni d'uso.	Fabbricato utilizzato in parte dall'Amministrazione penitenziaria di Brescia (fino al 31/12/2021) e in parte non utilizzato. Immobile più volte messo all' asta.
4	BRESCIA Piazza Tebaldo Brusato, 20	Edificio a corte Uffici	Foglio 122 Particella 110, 114/parte Superficie MQ 1.450 circa	Sezione Urbana NCT Foglio 122 Particelle 110 - 114 sub. 1 Sezione Urbana BRE Foglio 7 Particella 887 sub. 2	Il Comune di Brescia con delibera Consiliare n. 17 del 23/02/2021, (pubblicata sul BURL serie Avvisi e concorsi n. 41 del 20/10/2021), ha <u>approvato definitivamente la variante al PGT</u> che prevede una modificazione delle destinazioni d'uso.	Attualmente in uso per il Settore delle Strade. Immobile, non risulta più strategico. L'immobile verrà liberato dopo il trasferimento del Settore delle Strade in Villa Barboglio e messo nuovamente all'asta.
5	CAPRIANO DEL COLLE via Marina, 14	Ex Magazzino provinciale di circa mq 148 catastali	Foglio 9 Particella 6/parte	Sezione Urbana NCT Foglio 9 particella 6 sub. 1		Fabbricato non più utilizzato dal Settore delle Strade come magazzino. Richiesta di dismissione.

(*) Immobile oggetto di cessione anche in permuta

(**) Rettifica rispetto a precedente aggiornamento del PAVI

(***) Nuovo inserimento per variazione

ELENCO DEI BENI IMMOBILI NON STRUMENTALI ALL'ESERCIZIO DELLE FUNZIONI ISTITUZIONALI E
SUSCETTIBILI DI DISMISSIONE – ANNO 2022
(Art. 58 D.L. n. 112/2008 convertito nella L. n. 133/2008)

N.	UBICAZIONE IMMOBILE	TIPO DI IMMOBILE	DATI . CATASTALI		NOTE	MOTIVAZIONI
			TERRENI	FABBRICATI		
6	BRESCIA via Duca degli Abruzzi angolo via Balestrieri	Reliquato stradale mq 9.450 circa	Foglio 177 Particelle 57/parte - 192 - 201 - 203/parte - 205 - 206 Foglio 178 Particelle 227 - 229 - da frazionare -	Sezione Urbana NCT Foglio 177 particella 57/parte	Al Comune di Brescia a titolo gratuito con vincoli.	Area su cui il Comune ha eseguito opere di urbanizzazione (strade, marciapiedi, piste ciclabili) ma mai concluso iter di trasferimento da parte del Comune.
7	BRESCIA via Romiglia angolo via Balestrieri	Terreno mq 625 circa	Foglio 177 Particelle 221/parte - 222 e 203/parte - da frazionare -		Al Comune di Brescia	Cessione al Comune a seguito procedura bonaria di esproprio. Iter di trasferimento da parte del Comune non ancora concluso.
8	BRESCIA via delle Bettole	Reliquato stradale mq 3.780 catastali	Foglio 270 Particella 50		Previo parere favorevole Settore delle Strade	Area derivante da rettifica stradale pertanto non più utile alle finalità della Provincia.
9 (*)	ANFO Terreno	Terreno mq 2106 catastali	Foglio 9 Particella 4154 (ex 3743/parte)		Cessione del terreno anche con permuta con la particella 1976 Punto 1 Elenco acquisizioni 2022 (Costituzione di servitù di passaggio sulla particella 3742)	Terreno non utilizzato dalla Provincia, da permutare con area confinante con l'Ossario di Montesuella (di proprietà della Provincia) necessaria per eseguire interventi di manutenzione dello stesso.
10	BAGNOLO MELLA a lato della SP BS SS 45 bis "Gardesana Occidentale"	Reliquati stradali mq 1619 catastali	Foglio 28 Particella 54, 111 e 119			Area derivante da rettifica stradale pertanto non più utile alle finalità della Provincia.
11	BAGNOLO MELLA	Reliquati stradali mq 5245 catastali	Foglio 3 Particella 93 Foglio 13 Particella 91 Foglio 22 Particelle 243, 312 e 314 Foglio 23 Particella 1011		Al Comune di Bagnolo Mella	Area derivante da rettifica stradale pertanto non più utile alle finalità della Provincia. Iter di trasferimento da parte del Comune non ancora concluso.

(*) Immobile oggetto di cessione anche in permuta

(**) Rettifica rispetto a precedente aggiornamento del PAVI

(***) Nuovo inserimento per variazione

ELENCO DEI BENI IMMOBILI NON STRUMENTALI ALL'ESERCIZIO DELLE FUNZIONI ISTITUZIONALI E
 SUSCETTIBILI DI DISMISSIONE – ANNO 2022
 (Art. 58 D.L. n. 112/2008 convertito nella L. n. 133/2008)

N.	UBICAZIONE IMMOBILE	TIPO DI IMMOBILE	DATI . CATASTALI		NOTE	MOTIVAZIONI
			TERRENI	FABBRICATI		
12	BORG SAN GIACOMO a lato della SP 11 "Orzinuovi – Acquafredda"	Terreno mq 665 catastali	Foglio 25 Particella 331			Area non utile alle finalità della Provincia.
13	CALCINATO	Incolto sterile mq 4000 catastali	Foglio 1 Particelle 228 e 229		Da cedere a CEPAV DUE per Alta Velocità Delibera CIPE n. 42/2017 art. 17c.2 DPR 327/2001	Cessione a seguito di esproprio.
14	CAPO DI PONTE a lato della SS 42	Reliquato stradale mq 18 circa	Foglio 25 Particella strada/parte - da frazionare -			Area derivante da rettifica stradale pertanto non più utile alle finalità della Provincia.
15	CAPO DI PONTE a lato della Ferrovia "Iseo - Edolo"	Reliquato stradale mq 50 catastali	Foglio 25 Particella 4190		Al Comune a titolo gratuito con vincoli. Previo parere favorevole F.N.	Area non utile alle finalità della Provincia. Non ancora ceduta per mancanza del parere delle Ferrovie Nord (Trenord)
16	CASTEGNATO a lato della S.P. BS n° 510 "Sebina Orientale"	Terreno mq 1.190 catastali	Foglio 3 Particelle 57-58	Sezione NCT Foglio 3 Particella 57		Area derivante da rettifica stradale pertanto non più utile alle finalità della Provincia.
17	CIVIDATE CAMUNO via Roma	Terreno mq 200 catastali	Foglio Logico 1 (Foglio Fisico 4) Particella 85		Al Comune a titolo gratuito con vincoli. Previo parere favorevole Settore delle Strade e del parere favorevole F.N.	Area non utile alle finalità della Provincia.
18	COLLIO via Maniva a lato della S.P. BS 345 "delle tre valli"	Ex reliquato stradale mq 70 catastali	Foglio 21 particella 637 (ex Strada parte)			Area non utile alle finalità della Provincia.
19	CONCESIO compreso fra via Valsorda e via Ragazzi del '99	Terreno mq 1.000 circa	Foglio 29 Particelle 278/parte, 280 e 281 - da frazionare -		Al Comune a titolo gratuito con vincoli. Previo parere favorevole Settore delle Strade	Area derivante da rettifica stradale pertanto non più utile alle finalità della Provincia.
20	DARFO BOARIO TERME località Lentumi a lato della strada comunale	Terreno mq 150 circa	Foglio 1 Particella 2268 - da frazionare -		Previo parere favorevole F.N.	Area a fianco della ferrovia Iseo-Edolo, richiesta da parte di privati ma non ancora ceduta per mancanza del parere delle Ferrovie Nord (Trenord).

(*) Immobile oggetto di cessione anche in permuta

(**) Rettifica rispetto a precedente aggiornamento del PAVI

(***) Nuovo inserimento per variazione

ELENCO DEI BENI IMMOBILI NON STRUMENTALI ALL'ESERCIZIO DELLE FUNZIONI ISTITUZIONALI E
SUSCETTIBILI DI DISMISSIONE – ANNO 2022
(Art. 58 D.L. n. 112/2008 convertito nella L. n. 133/2008)

N.	UBICAZIONE IMMOBILE	TIPO DI IMMOBILE	DATI . CATASTALI		NOTE	MOTIVAZIONI
			TERRENI	FABBRICATI		
21	DELLO Località Corticelle Pieve a lato della SP 75 "Bagnolo Mella - Quinzanello"	Ex reliquato stradale mq 85 catastali	Foglio 21 Particella 172 (ex Strada parte)		Richiesta da privati	Area derivante da rettifica stradale pertanto non più utile alle finalità della Provincia.
22	EDOLO a lato della Ferrovia "Iseo - Edolo"	Relitto Ferroviario mq 405 catastali	Foglio 62 Particelle 291 e 474		Previo parere favorevole F.N.	Area a fianco della ferrovia Iseo-Edolo, richiesta da parte di privati ma non ancora ceduta per mancanza del parere delle Ferrovie Nord (Trenord).
23	GHEDI a lato della EX SP 1 "Orzinuovi - Lonato"	Terreno mq 25 catastali	Foglio 28 Particella 189			Area derivante da rettifica stradale pertanto non più utile alle finalità della Provincia.
24	MANERBIO a lato della S.P. BS 45 bis "Gardesana Occidentale"	Relitto stradale area di mq 6650 circa di cui mq 4140 edificabili	Foglio 13 Particelle 20/parte, 199/parte, 194/parte, 205/parte, 206, 210/parte, 212/parte, 204/parte, 218/parte - da frazionare -		Inseriti nel P.G.T. approvato nell'Ambito di trasformazione 4 Previo parere favorevole Settore delle Strade	Area derivante da rettifica stradale pertanto non più utile alle finalità della Provincia.
25	MARONE a lato della ferrovia "Iseo - Edolo"	Terreni mq 1.270 catastali	Sezione Vello (B) Foglio 9 Particelle 5, 160 e 494		Al Comune a titolo gratuito con vincoli. Previo parere F.N.	Area a fianco della ferrovia Iseo-Edolo, ma non ancora ceduta per mancanza del parere delle Ferrovie Nord (Trenord).
26	MARONE a lato della SP SS BS 510 "Sebina orientale" località Vello	Reliquato stradale mq 450 circa	Sezione Vello (B) Foglio 6 Strada parte - da frazionare -		Previo parere favorevole Settore delle Strade	Area derivante da rettifica stradale pertanto non più utile alle finalità della Provincia.
27 (*)	MARONE	Terreno mq 180 circa	Sezione Marone (A) Foglio Logico 1 (Foglio Fisico 4) Particella 2934 parte - da frazionare -		Permuta per Settore delle Strade Punto 2 Elenco acquisizioni 2022	Area derivante da rettifica stradale pertanto non più utile alle finalità della Provincia.

(*) Immobile oggetto di cessione anche in permuta

(**) Rettifica rispetto a precedente aggiornamento del PAVI

(***) Nuovo inserimento per variazione

ELENCO DEI BENI IMMOBILI NON STRUMENTALI ALL'ESERCIZIO DELLE FUNZIONI ISTITUZIONALI E
SUSCETTIBILI DI DISMISSIONE – ANNO 2022
(Art. 58 D.L. n. 112/2008 convertito nella L. n. 133/2008)

N.	UBICAZIONE IMMOBILE	TIPO DI IMMOBILE	DATI . CATASTALI		NOTE	MOTIVAZIONI
			TERRENI	FABBRICATI		
28	MARONE a lato della SP SS BS 510 "Sebina orientale"	Reliquato stradale mq 250 circa	Foglio Logico 1 (Foglio Fisico 10) particella Strada/parte - da frazionare -			Area derivante da rettifica stradale pertanto non più utile alle finalità della Provincia.
29	MARONE a lato della SP SS BS 510 "Sebina orientale"	Reliquato stradale mq 300	Foglio Logico 9 (Foglio Fisico 5) particella 143		Revoca vincoli di invendibilità, inedificabilità e di destinazione ad uso pubblico	Area già ceduta al Comune di Marone. Richiesta la revoca dei vincoli apposti.
30	MILZANO	Terreno mq 120 circa	Foglio 6 Particella 323/parte - da frazionare -			Area derivante da rettifica stradale pertanto non più utile alle finalità della Provincia.
31	MONTICHIARI	Terreni ex tranvia mq 24.334 catastali	Foglio 59 Particelle 305, 307, 309 e 310 Foglio 78 Particelle 44, 43 e 12 Foglio 80 Particelle 8 e 33 Foglio 94 Particelle 180 e 183 Foglio 95 Particelle 84 e 85 Foglio 96 Particelle 44 e 45 Foglio 110 Particelle 1 e 43 Foglio 111 Particella 46		Revoca vincoli di invendibilità e di destinazione a strada pubblica o retrocessione aree da parte del Comune	I terreni sono stati ceduti al Comune di Montichiari al fine di realizzare opere pubbliche (strade, pista ciclabile, ecc.) facendosi carico della revoca dei vincoli al fine di poter collocare i terreni.
32	ONO SAN PIETRO a lato della S.P. 86 "di Ono San Pietro"	Reliquato stradale mq 109 catastali	Foglio 12 Particella 4257		Richiesta da privati	Area derivante da rettifica stradale pertanto non più utile alle finalità della Provincia.
33	ORZINUOVI località "Coniolo" a lato della ex SP 1 ora strada comunale	Reliquato stradale mq 330 catastali	Foglio 42 Particella 37			Area non utile alle finalità della Provincia.

(*) Immobile oggetto di cessione anche in permuta

(**) Rettifica rispetto a precedente aggiornamento del PAVI

(***) Nuovo inserimento per variazione

ELENCO DEI BENI IMMOBILI NON STRUMENTALI ALL'ESERCIZIO DELLE FUNZIONI ISTITUZIONALI E
SUSCETTIBILI DI DISMISSIONE – ANNO 2022
(Art. 58 D.L. n. 112/2008 convertito nella L. n. 133/2008)

N.	UBICAZIONE IMMOBILE	TIPO DI IMMOBILE	DATI . CATASTALI		NOTE	MOTIVAZIONI
			TERRENI	FABBRICATI		
34	ORZINUOVI località "Coniolo" a lato della ex SP 1 ora strada comunale	Reliquato stradale mq 27 catastali	Foglio 43 Particella 170			Area non utile alle finalità della Provincia.
35	PAVONE DEL MELLA A lato della SP VII "Bagnolo Mella – Seniga"	Terreno mq 380 catastali	Foglio 11 Particella 50			Area derivante da rettifica stradale pertanto non più utile alle finalità della Provincia.
36	PIAN CAMUNO via G. Puccini	Terreno mq 1500 circa	Foglio 1 Particelle 5, 2901/parte, 2902/parte, 4780/parte, 4095 - da frazionare -			Area non utile alle finalità della Provincia.
37	POLAVENO a lato della S.P. 48 "Iseo Polaveno"	Terreno mq 700 circa	Foglio 4 Particella 195/parte - da frazionare -		Previo parere favorevole Settore delle Strade	Area non utile alle finalità della Provincia.
38	POLAVENO a lato della S.P. 48 "Iseo Polaveno"	Terreno mq 900 circa	Foglio 4 Particella 195/parte, 200 e 201 - da frazionare -		Previo parere favorevole Settore delle Strade	Area non utile alle finalità della Provincia.
39	PONTEVICO via Brescia	Reliquato urbano mq 135 circa	Foglio 23 Particella 9/parte - da frazionare -	Foglio NCT/23 Particella 9 sub.1	Richiesta da privati	Area non utilizzabile in quanto ricadente all'esterno del cortile della Casa cantoniera.
40	PRALBOINO a lato della SP 64 "Borgo San Giacomo - Gambara"	Relitto stradale mq 231 circa	Foglio 7 Particella 635/parte - da frazionare -			Area derivante da rettifica stradale pertanto non più utile alle finalità della Provincia.
41	PROVAGLIO D'ISEO a lato della ex SS 510 " Sebina Orientale"	Terreno mq 3.240 catastali	Foglio 21 Particella 64			Terreno non utilizzato dalla Provincia, negli anni più volte messo all'asta.
42 (*)	REMEDELLO via Cappelazzi	Area cortiliva mq 569 circa	Foglio 9 Particelle 111/parte - da frazionare -	Foglio NCT/9 particella 111 sub. 28/parte,	Cessione di porzione area cortiliva in permuta con area e fabbricati in permuta Punto 3 Elenco acquisizioni 2022	Ridefinizione degli spazi confinanti con gli immobili della Congregazione Sacra Famiglia di Nazareth.

(*) Immobile oggetto di cessione anche in permuta

(**) Rettifica rispetto a precedente aggiornamento del PAVI

(***) Nuovo inserimento per variazione

ELENCO DEI BENI IMMOBILI NON STRUMENTALI ALL'ESERCIZIO DELLE FUNZIONI ISTITUZIONALI E
SUSCETTIBILI DI DISMISSIONE – ANNO 2022
(Art. 58 D.L. n. 112/2008 convertito nella L. n. 133/2008)

N.	UBICAZIONE IMMOBILE	TIPO DI IMMOBILE	DATI . CATASTALI		NOTE	MOTIVAZIONI
			TERRENI	FABBRICATI		
43	ROE' VOLCIANO a lato della SP IV "Tormini – Barghe"	Reliquato stradale mq 276 circa	Foglio 7 Particella 1327/parte - da frazionare -			Area derivante da rettifica stradale pertanto non più utile alle finalità della Provincia.
44	SENIGA a lato della SP VII "Bagnolo Mella - Seniga"	Terreno mq 4540 catastali	Foglio 4 Particelle 320			Area non utile alle finalità della Provincia.
45	SONICO a lato della SS 42 "della Mendola"	Terreno mq 250 catastali	Foglio 4 Particella 78		Previo parere favorevole F.N.	Area a fianco della ferrovia Iseo-Edolo, richiesta da parte di privati ma non ancora ceduta per mancanza del parere delle Ferrovie Nord (Trenord).
46	TORBOLE CASAGLIA ex sede tramvia	Terreno mq 530 catastali	Foglio 9 Particelle 128, 185 e 186			Area non utilizzabile pertanto non più utile alle finalità della Provincia.
47	ISEO Località CLUSANE via Passaggio degli Orti Incubatoio Ittico	Fabbricato in diritto di superficie dal Comune di Iseo incubatoio ittigenico provinciale	Foglio 6 Particelle 393, 401 e 403	Foglio NCT/6 Particella 393	Da cedere a Regione Lombardia in quanto non più competenza	Procedimento ancora in corso con Comune di Iseo, Consorzio Lago Iseo e Regione Lombardia.
48	MARCHENO	Relitti stradali mq 810 catastali	Foglio 14 particelle 33 e 178			Area derivante da rettifica stradale pertanto non più utile alle finalità della Provincia.
49	SALE MARASINO	Ex sedime stradale mq 182 circa	Foglio Logico 9 (Foglio fisico 11) particella Strada/parte - da frazionare -			Area derivante da rettifica stradale pertanto non più utile alle finalità della Provincia.
50	SALÒ località Le Zette di Salò area situata a nord della rotatoria all'intersezione tra SPB5572 e SPB5572V2	Reliquato stradale mq 688 catastali	Foglio Logico 9 (Foglio fisico 20) particella 12755 ex (Strada/parte)			Area derivante da rettifica stradale pertanto non più utile alle finalità della Provincia.

(*) Immobile oggetto di cessione anche in permuta

(**) Rettifica rispetto a precedente aggiornamento del PAVI

(***) Nuovo inserimento per variazione

ELENCO DEI BENI IMMOBILI NON STRUMENTALI ALL'ESERCIZIO DELLE FUNZIONI ISTITUZIONALI E
SUSCETTIBILI DI DISMISSIONE – ANNO 2022
(Art. 58 D.L. n. 112/2008 convertito nella L. n. 133/2008)

N.	UBICAZIONE IMMOBILE	TIPO DI IMMOBILE	DATI . CATASTALI		NOTE	MOTIVAZIONI
			TERRENI	FABBRICATI		
51	PISOGNE a lato della SP 510 "Sebina Orientale"	Reliquato stradale mq 206 circa	Sezione Toline (B) Foglio 9 particelle 2240/parte, 3356/parte e 156/parte - da frazionare -		Cessione richiesta da privati Previo parere favorevole Settore delle Strade	Area derivante da rettifica stradale pertanto non più utile alle finalità della Provincia.
52	COLLIO a lato della SP BS 345 "delle tre valli" località San Colombano	Reliquato stradale mq 36 catastali	Foglio 21 particella 636		Cessione richiesta da privati	Area derivante da rettifica stradale pertanto non più utile alle finalità della Provincia.
53	BRESCIA Immobili ex EULO tra via Valotti e via Valsabbina	Fabbricati adibiti a università	Foglio 32 particelle 53, 54, 55, 56, 68 e 99 Foglio 46 particelle 181, 182, 187 e 303	Sezione NCT Foglio 32 particelle 68, 53- sub. 4, 53-sub. 5, 54, 55, 56 e 99 Foglio 46 particella 181-sub. 2, 181-sub. 5, 182, 187- sub. 5 e 303	Trattasi di fabbricati e aree con diritto di superficie su cui sono stati realizzati immobili per l'università di Brescia	Immobili oggetto di cessione mediante conferimento alla Fondazione EULO
54	TOSCOLANO MADERNO Intersezione tra via Montemaderno e la SS 45bis	Area mq 500 catastali	Foglio 19 particella 1385		Trattasi di un'area attualmente concessa in uso al Comune di Toscolano Maderno per parcheggio pubblico.	Il Comune deve realizzare una nuova rotatoria intersezione tra via Montemaderno e la SS 45bis.
55	MILZANO	Terreno mq 71 circa	Foglio 6 Particella 323/parte - da frazionare -			Area derivante da rettifica stradale pertanto non più utile alle finalità della Provincia.
56	TREVISO BRESCIANO	Terreno mq 850 catastali	Foglio 6 Particelle 1031 (mq 268) e 2164 (mq 582)			Area derivante da rettifica stradale pertanto non più utile alle finalità della Provincia.

Il Dirigente
del Settore della Stazione
Appaltante
CUC di Area Vasta
(Dott. Fabio De Marco)

(*) Immobile oggetto di cessione anche in permuta

(**) Rettifica rispetto a precedente aggiornamento del PAVI

(***) Nuovo inserimento per variazione

N.	UBICAZIONE IMMOBILE	TIPO DI IMMOBILE	DATI . CATASTALI		NOTE	MOTIVAZIONI
			TERRENI	FABBRICATI		
1 (*)	ANFO Terreno	Terreno mq 755 catastali	Foglio 9 Particella 1976		Acquisizione area perimetrale di pertinenza Ossario di Monte Suello al km 1+100 in lato destro della SPBS 669 “del Passo di Crocedomini”, con parziale permuta con la particella Provinciale Punto 9 PAVI 2022	Area confinante con l'Ossario di Montesuello (di proprietà della Provincia) necessaria per eseguire interventi di manutenzione.
2 (**)	MARONE	Terreno mq 550 catastali	Sezione A Foglio logico 1 (Foglio fisico 4) Particella 3193		Terreno da acquisire con permuta per Settore delle Strade Punto 27 PAVI 2022	Area attuale sede della SP 30.
3 (**)	REMEDELLO via Cappelazzi	Area e fabbricati (depositi e garage) superficie area mq 51 circa superficie fabbricato mq 41 circa	Foglio 9 Particelle 111/parte e 364/parte - da frazionare -	Sezione urbana NCT Foglio 9 particelle 111-sub. 29/parte e 364-sub 1/parte - da frazionare - particella 364 sub 4	Acquisizione di porzione area e fabbricati in permuta con area cortiliva di proprietà provinciale Punto 42 PAVI 2022	Ridefinizione degli spazi confinanti con la Congregazione Sacra Famiglia di Nazareth.
4	RONCADELLE via Padana Superiore, 71	Area e fabbricato per magazzino provinciale	Foglio 1 particella 123	Sezione urbana NCT Foglio 1 particelle 123-sub. 1, 123-sub 2 e 123-sub 3	Sono in atto le verifiche tecniche amministrative propedeutiche alla conclusione del procedimento.	Immobile da destinare a servizi strutturali (Magazzino Strade e Archivio) e strategici (Protezione Civile).
5	Fabbricato da destinare a IIS Bassa Bresciana Ovest				Nuova procedura di selezione	Richiesto dai Settori competenti su fabbisogno espresso dall'IIS Dandolo di Corzano. Sono in corso le verifiche tecnico-amministrative propedeutiche all'avvio del procedimento da parte dei Settori competenti.

(*) Immobile oggetto di acquisizione in permuta.

(**) Documentazione istruttoria in atti.

(***) Nuovo inserimento per variazione

N.	UBICAZIONE IMMOBILE	TIPO DI IMMOBILE	DATI CATASTALI		NOTE	MOTIVAZIONI
			TERRENI	FABBRICATI		
6	GARDONE VAL TROMPIA via V. Alfieri 24/a	Immobile da destinare per l'ampliamento dell'IIS "Beretta" di Gardone V.T.	Foglio 31 particella 333	Sezione urbana NCT Foglio 31 particella 333-sub. 1	Trattasi di un capannone e uffici da demolire, per l'ampliamento dell'IIS "Beretta" di Gardone V.T.	Immobile richiesto dai Settori competenti su segnalazione dell'IIS Beretta da destinare a futuro ampliamento. Sono in corso le verifiche tecnico-amministrative propedeutiche all'avvio del procedimento da parte dei Settori competenti.
8	BRESCIA Terreno	Terreno mq 1.100 catastali	Foglio 204 Particella 186		Trattasi di aree interessate dalla realizzazione del progetto di costruzione della terza corsia della Tangenziale Sud (1° lotto), S.P. BS EX S.S. 11 "Padana Superiore"	L'area non è stata acquisita con decreto finale ablatorio. Risulta attualmente di proprietà di privati, pur essendo adibita parte a verde pubblico dal Comune di Brescia e parte a viabilità (Tangenziale sud).
9	BRESCIA Terreno	Terreno mq 2.300 catastali	Foglio 204 Particella 187		Trattasi di aree interessate dalla realizzazione del progetto di costruzione della terza corsia della Tangenziale Sud (1° lotto), S.P. BS EX S.S. 11 "Padana Superiore"	L'area non è stata acquisita con decreto finale ablatorio. Risulta attualmente di proprietà di privati, pur essendo adibita parte a verde pubblico dal Comune di Brescia e parte a viabilità (Tangenziale sud).
10	BRESCIA Terreno	Terreno mq 40 catastali	Foglio 204 Particella 192		Trattasi di aree interessate dalla realizzazione del progetto di costruzione della terza corsia della Tangenziale Sud (1° lotto), S.P. BS EX S.S. 11 "Padana Superiore"	L'area non è stata acquisita con decreto finale ablatorio. Risulta attualmente di proprietà di privati, pur essendo adibita a viabilità (Tangenziale sud).

(*) Immobile oggetto di acquisizione in permuta.

(**) Documentazione istruttoria in atti.

(***) Nuovo inserimento per variazione

N.	UBICAZIONE IMMOBILE	TIPO DI IMMOBILE	DATI . CATASTALI		NOTE	MOTIVAZIONI
			TERRENI	FABBRICATI		
11	BRESCIA Terreno	Terreno mq 20 catastali	Foglio 204 Particella 193		Trattasi di aree interessate dalla realizzazione del progetto di costruzione della terza corsia della Tangenziale Sud (1° lotto), S.P. BS EX S.S. 11 "Padana Superiore"	L'area non è stata acquisita con decreto finale ablatorio. Risulta attualmente di proprietà di privati, pur essendo adibita a viabilità (Tangenziale sud).

Il Dirigente
del Settore della Stazione
Appaltante
CUC di Area Vasta
(Dott. Fabio De Marco)

(*) Immobile oggetto di acquisizione in permuta.

(**) Documentazione istruttoria in atti.

(***) Nuovo inserimento per variazione

**ALLEGATO I - SCHEDA A : PROGRAMMA TRIENNALE DELLE OPERE PUBBLICHE 2022/2024
DELL'AMMINISTRAZIONE PROVINCIA DI BRESCIA**

QUADRO DELLE RISORSE NECESSARIE ALLA REALIZZAZIONE DEL PROGRAMMA (1)

TIPOLOGIA RISORSE	Arco temporale di validità del programma			Importo Totale
	Disponibilità finanziaria			
	Primo anno	Secondo anno	Terzo anno	
risorse derivanti da entrate aventi destinazione vincolata per legge	2.290.000,00	2.290.000,00	2.290.000,00	6.870.000,00
risorse derivanti da entrate acquisite mediante contrazione di mutuo	14.616.000,00	34.910.000,00	111.588.000,00	161.114.000,00
risorse acquisite mediante apporti di capitali privati	550.000,00			550.000,00
stanziamenti di bilancio				0,00
finanziamenti acquisibili ai sensi dell'articolo 3 del decreto-legge 31 ottobre 1990, n. 310, convertito con modificazioni dalla legge 22 dicembre 1990, n. 403	6.484.000,00	0,00	0,00	6.484.000,00
risorse derivanti da trasferimento di immobili ex art.191 D.Lgs. 50/2016 (SCHEDA C)				0,00
Altra tipologia	85.551.750,70	14.220.764,67	4.665.729,16	104.438.244,53
Totali	109.491.750,70	51.420.764,67	118.543.729,16	279.456.244,53

Il referente del
programma
Arch. Pierpaola
Archini

Annotazioni

C. Dette informazioni sono acquisite dal sistema (software) e rese disponibili in banca dati ma non visualizzate nel programma.

**ALLEGATO I - SCHEDA B: PROGRAMMA TRIENNALE DELLE OPERE PUBBLICHE 2021/2023
DELL'AMMINISTRAZIONE PROVINCIA DI BRESCIA**

ELENCO DELLE OPERE INCOMPIUTE

Elenco delle Opere Incompiute																		
CUP (1)	CUP Master (2)	Descrizione Opera	Determinazioni dell'amministrazione	ambito di interesse dell'opera	anno ultimo quadro economico approvato	Importo complessivo dell'intervento (3)	Importo complessivo lavori (4)	Oneri necessari per l'ultimazione dei lavori	Importo ultimo SAL	Percentuale avanzamento lavori (4)	Causa per la quale l'opera è incompiuta	L'opera è attualmente fruibile, anche parzialmente, dalla collettività?	Stato di realizzazione ex comma 2 art.1 DM 42/2013	Possibile utilizzo ridimensionato dell'Opera	Destinazione d'uso	Cessione a titolo di corrispettivo per la realizzazione di altra opera pubblica ai sensi dell'articolo 191 del Codice	Vendita ovvero demolizione (5)	Parte di infrastruttura di rete
codice	codice	testo	Tabella B.1	Tabella B.2	aaaa	valore	valore	valore	valore	percentuale	Tabella B.3	si/no	Tabella B.4	si/no	Tabella B.5	si/no	si/no	si/no

Note

(1) Indica il CUP del progetto di investimento nel quale l'opera incompiuta rientra: è obbligatorio per tutti i progetti avviati dal 1° gennaio 2003

(2) Indica l'eventuale Cup master dell'oggetto progettuale al quale l'opera è eventualmente associata

(3) Importo riferito all'ultimo quadro economico approvato

Il referente del programma

(4) Percentuale di avanzamento dei lavori rispetto all'ultimo progetto approvato

Arch. Pierpaola Archini

(5) In caso di vendita l'immobile deve essere riportato nell'elenco di cui alla scheda C ; in caso di demolizione l'intervento deve essere riportato fra gli interventi del programma di cui alla scheda D

Tabella B.1

a) è stata dichiarata l'insussistenza dell'interesse pubblico al completamento ed alla fruibilità dell'opera

b) si intende riprendere l'esecuzione dell'opera senza necessari finanziamenti aggiuntivi
c) si intende riprendere l'esecuzione dell'opera avendo già reperito i necessari finanziamenti aggiuntivi
d) si intende riprendere l'esecuzione dell'opera una volta reperiti i necessari finanziamenti aggiuntivi

Tabella B.2

a) nazionale
b) regionale

Tabella B.3

a) mancanza di fondi

b1) cause tecniche: protrarsi di circostanze speciali che hanno determinato la sospensione dei
b2) cause tecniche: presenza di contenzioso
c) sopravvenute nuove norme tecniche o disposizioni di legge
d) fallimento, liquidazione coatta e concordato preventivo
e) mancato interesse al completamento da parte della stazione

Tabella B.4

a) i lavori di realizzazione, avviati, risultano interrotti oltre il termine contrattualmente previsto per l'ultimazione (Art. 1 c2, lettera a), DM 42/2013)

b) i lavori di realizzazione, avviati, risultano interrotti oltre il termine contrattualmente previsto per l'ultimazione non sussistendo allo stato, le condizioni di riavvio degli stessi. (Art. 1 c2, lettera b), DM 42/2013)

c) i lavori di realizzazione, ultimati, non sono stati collaudati nel termine previsto (...) come accertato nel corso delle operazioni di collaudo. (Art. 1 c2, lettera c), DM 42/2013)

Tabella B.5

a) prevista in progetto

b) diversa da quella prevista in progetto

Ulteriori dati (campi da compilare resi disponibili in banca dati ma non visualizzate nel Programma triennale).	
Descrizione dell'opera	
Dimensionamento dell'intervento (unità di misura)	unità di misura
Dimensionamento dell'intervento (valore)	valore (mq, mc ...)
L'opera risulta rispondente a tutti i requisiti del capitolato	si/no
L'opera risulta rispondente a tutti i requisiti dell'ultimo progetto approvato	si/no
Fonti di finanziamento (se intervento lavoro di completamento non incluso in scheda D)	
Sponsorizzazione	si/no
Finanza di progetto	si/no
Costo progetto	importo
Finanziamento assegnato	importo
Tipologia copertura finanziaria	
Comunitaria	si/no
Statale	si/no
Regionale	si/no
Provinciale	si/no
Comunale	si/no
Altra Pubblica	si/no
Privata	si/no

**ALLEGATO I - SCHEDA C : PROGRAMMA TRIENNALE DELLE OPERE PUBBLICHE 2021/2023
DELL'AMMINISTRAZIONE PROVINCIA DI BRESCIA**

ELENCO DEGLI IMMOBILI DISPONIBILI

Elenco degli immobili disponibili art. 21, comma 5, e art. 191 del D.Lgs. 50/2016															
Codice univoco immobile (1)	Riferimento CUI intervento (2)	Riferimento CUP Opera Incompiuta (3)	Descrizione immobile	Codice Istat			localizzazione - CODICE NUTS	trasferimento immobile a titolo corrispettivo ex comma 1 art.191	immobili disponibili ex articolo 21 comma 5	già incluso in programma di dismissione di cui art.27 DL 201/2011	Tipo disponibilità se immobile derivante da Opera Incompiuta di cui si è dichiarata l'insussistenza dell'interesse	Valore Stimato			
				Reg	Prov	Com						Primo anno	Secondo anno	Terzo anno	Totale
codice	codice	codice	testo	cod	cod	cod	codice	Tabella C.1	Tabella C.2	Tabella C.3	Tabella C.4	valore	valore	valore	somma
												somma	somma	somma	somma

Note:

- (1) Codice obbligatorio: numero immobile = cf amministrazione + prima annualità del primo programma nel quale l'immobile è stato inserito + lettera "I" ad identificare l'oggetto immobile e distinguerlo dall'intervento di cui al codice CUI + progressivo di 5 cifre
 (2) Riportare il codice CUI dell'intervento (nel caso in cui il CUP non sia previsto obbligatoriamente) al quale la cessione dell'immobile è associata; non indicare alcun codice nel caso in cui si proponga la semplice alienazione
 (3) Se derivante da opera incompiuta riportare il relativo codice CUP

Il referente del programma
Arch. Pierpaola Archini

Tabella C.1

1. no
2. parziale
3. totale

Tabella C.2

1. no
2. si, cessione
3. si, in diritto di godimento, a titolo di contributo, la cui utilizzazione sia strumentale e tecnicamente connessa all'opera da affidare in concessione

Tabella C.3

1. no
2. si, come valorizzazione
3. si, come alienazione

Tabella C.4

1. cessione della titolarità dell'opera ad altro ente pubblico
2. cessione della titolarità dell'opera a soggetto esercente una funzione pubblica
3. vendita al mercato privato

ALLEGATO I - SCHEDA D: PROGRAMMA TRIENNALE DELLE OPERE PUBBLICHE 2021/2023
DELL'AMMINISTRAZIONE PROVINCIA DI BRESCIA

ELENCO DEGLI INTERVENTI DEL PROGRAMMA

Numero intervento CUI (1)	Cod. Int. Amm.ne (2)	Codice CUP (3)	Annualità nella quale si prevede di dare avvio alla procedura di affidamento (anno)	Responsabile del procedimento (4)	lotto funzionale (5)	lavoro complesso (6)	codice ISTAT			localizzazione - codice NUTS	Tipologia	Settore e sottosettore intervento	Descrizione dell'intervento	Livello di priorità (7)	STIMA DEI COSTI DELL'INTERVENTO (8)						Intervento aggiunto o variato a seguito di modifica programma (12)			
							Reg	Prov	Com						Primo anno	Secondo anno	Terzo anno	Costi su annualità successive	Importo complessivo (9)	Valore degli eventuali immobili di cui alla scheda C collegati all'intervento (10)		Scadenza temporale ultima per l'utilizzo dell'eventuale finanziamento derivante data	Apporto di capitale privato (11)	
																							Importo	Tipologia
numero intervento CUI	testo	codice	data (anno)	testo	si/no	si/no	cod	cod	cod	codice	Tabella D.1	Tabella D.2	testo	Tabella D.3	valore	valore	valore	valore	valore	valore	valore	Tabella D.4	Tabella D.5	
		VARI			si	no	3	17		ITC47	MANUTENZIONE STRAORDINARIA	INFRASTRUTTURE DI TRASPORTO STRADALI	MANUTENZIONE STRAORDINARIA DI SINGOLO IMPORTO INFERIORE A 100.000,00 EURO	PRIORITA MASSIMA	1.000.000,00 €	0,00	0,00		1.000.000,00					
		H77H18001570001	2022	ONGARO GIUSEPPE	si	no	3	17		ITC47	MANUTENZIONE STRAORDINARIA	INFRASTRUTTURE DI TRASPORTO STRADALI	BITUMATURA STRAORDINARIA DELLE STRADE PROVINCIALI D.M. 49/2018 - ANNO 2022	PRIORITA MASSIMA	4.660.762,49 €	0,00	0,00		4.660.762,49					
		H97H20001530001	2022	ONGARO GIUSEPPE	si	no	3	17		ITC47	MANUTENZIONE STRAORDINARIA	INFRASTRUTTURE DI TRASPORTO STRADALI	BITUMATURA STRAORDINARIA DELLE STRADE PROVINCIALI D.M. 123/2020 - ANNO 2022	PRIORITA MASSIMA	4.199.798,86 €	0,00	0,00		4.199.798,86					
		H17H20001700001	2022	SAVOLDI ENRICA	si	no	3	17		ITC47	MANUTENZIONE STRAORDINARIA	INFRASTRUTTURE DI TRASPORTO STRADALI	MANUTENZIONE STRAORDINARIA ALLE STRADE PROVINCIALI PER LA SOSTITUZIONE E POSA DI RETI DI PROTEZIONE DEI VERSANTI - ZONA MONTAGNA 5 - FONDI D.M. DEL 224 29/05/2020 ANNO 2022 -	PRIORITA MASSIMA	152.719,96 €	0,00	0,00		152.719,96					
		H57H20001390001	2022	ZAVANELLA LUISA	si	no	3	17		ITC47	MANUTENZIONE STRAORDINARIA	INFRASTRUTTURE DI TRASPORTO STRADALI	MANUTENZIONE STRAORDINARIA ALLE STRADE PROVINCIALI PER LA SOSTITUZIONE E POSA DI RETI DI PROTEZIONE DEI VERSANTI - ZONA MONTAGNA 6 - FONDI D.M. N. 224 DEL 29/05/2020 - ANNO 2022 -	PRIORITA MASSIMA	152.719,96 €	0,00	0,00		152.719,96					
		H87H20001520001	2022	ZAVANELLA LUISA	si	no	3	17		ITC47	MANUTENZIONE STRAORDINARIA	INFRASTRUTTURE DI TRASPORTO STRADALI	MANUTENZIONE STRAORDINARIA ALLE STRADE PROVINCIALI PER LA SOSTITUZIONE E POSA DI RETI DI PROTEZIONE DEI VERSANTI - ZONA MONTAGNA 8 - FONDI D.M. DEL 224 29/05/2020 ANNO 2022 -	PRIORITA MASSIMA	152.719,96 €	0,00	0,00		152.719,96					
		H77H21005190001	2022	SAVOLDI ENRICA	si	no	3	17		ITC47	MANUTENZIONE STRAORDINARIA	INFRASTRUTTURE DI TRASPORTO STRADALI	ACCORDO QUADRO PER MANUTENZIONE STRAORDINARIA DI STRUTTURE, PONTI, SISTEMI DI RACCOLTA ACQUE ED IMPERMEABILIZZAZIONE DI ALCUNI MANUFATTI SULLA RETE STRADALE DELLA PROVINCIA DI	PRIORITA MASSIMA	411.029,47 €	0,00	0,00		411.029,47					
			2022	ARCHINI PIERPAOLA	si	no	3	17		ITC47	MANUTENZIONE STRAORDINARIA	INFRASTRUTTURE DI TRASPORTO STRADALI	INTERVENTI DI MANUTENZIONE STRAORDINARIA PER LA POSA DI BARRIERE FONDOASSORBENTI LUNGO LA VIABILITA' DI COMPETENZA	PRIORITA MASSIMA	600.000,00 €	0,00	0,00		600.000,00					
				ONGARO GIUSEPPE	si	no	3	17		ITC47	MANUTENZIONE STRAORDINARIA	INFRASTRUTTURE DI TRASPORTO STRADALI	INTERVENTI DI MANUTENZIONE STRAORDINARIA ALLA SEGNALETICA STRADALE - APPLICATIVO DI ACCORDO QUADRO		200.000,00 €	0,00	0,00		200.000,00					
			2022	ARCHINI PIERPAOLA	si	no	3	17		ITC47	MANUTENZIONE STRAORDINARIA	INFRASTRUTTURE DI TRASPORTO STRADALI	S.P. 24 "CHIAVICHE-CADIMARCO" - S.P. 65 "BAGNOLO MELLA - GHEDI" - INTERVENTO DI MANUTENZIONE STRAORDINARIA PER LA MESSA IN SICUREZZA ED IL RIORDINO DELLA VIABILITA' IN COMUNE DI GHEDI IN ATTUAZIONE DELL'ACCORDO DI PROGRAMMA DEL 22.06.2012 TRA IL COMUNE DI GHEDI E LA PROVINCIA DI BRESCIA	PRIORITA MASSIMA	792.000,00 €	0,00	0,00		792.000,00					
		H77H21005270003	2022	SAVOLDI ENRICA	si	no	3	17		ITC47	MANUTENZIONE STRAORDINARIA	INFRASTRUTTURE DI TRASPORTO STRADALI	SPBS 345 "DELLE TRE VALLI" - MESSA IN SICUREZZA DEL VERSANTE A MONTE DELLA SEDE STRADALE AL KM 69+000 IN LOCALITA' CAMPOLARO IN COMUNE DI BRENO	PRIORITA MASSIMA	1.290.000,00 €	0,00	0,00		1.290.000,00					

					si	no	3	17		ITC47			SP 38 - INTERVENTO DI MESSA IN SICUREZZA DEL VERSANTE DAL KM 0+850 AL KM 1+000 ALL'ESTERNO DELLA GALLERIA FORRA 3 A PROTEZIONE DEL TRATTO DI STRADA PROVINCIALE SOTTOSTANTE IN COMUNE DI TREMOSINE	PRIORITA MASSIMA	900.000,00 €	0,00	0,00	900.000,00														
		H67H2100020003	2022	SAVOLDI ENRICA	si	no	3	17		ITC47	MANUTENZIONE STRAORDINARIA	INFRASTRUTTURE DI TRASPORTO STRADALI		PRIORITA MASSIMA	900.000,00 €	0,00	0,00	900.000,00														
					si	no	3	17		ITC47	MANUTENZIONE STRAORDINARIA	INFRASTRUTTURE DI TRASPORTO STRADALI	SP BS 11 - PADANA SUPERIORE - TANGENZIALE SUD DI BRESCIA - SISTEMAZIONE PONTI AI KM 11+950 - KM 11+500 - KM 10+900 IN COMUNE DI BRESCIA	PRIORITA MASSIMA	350.000,00 €	0,00	0,00	350.000,00														
		H87H21000150003	2022	ARCHINI PIERPAOLA	si	no	3	17		ITC47	MANUTENZIONE STRAORDINARIA	INFRASTRUTTURE DI TRASPORTO STRADALI		PRIORITA MASSIMA	250.000,00 €	0,00	0,00	250.000,00														
					si	no	3	17		ITC47	MANUTENZIONE STRAORDINARIA	INFRASTRUTTURE DI TRASPORTO STRADALI	SP BS 510 - INQUINES SEBINA ORIENTALE "RACCORDO SP BS 11 TS" - MANUTENZIONE STRAORDINARIA DEL PONTE AL KM 0+848 IN COMUNE DI GUSSAGO	PRIORITA MASSIMA	250.000,00 €	0,00	0,00	250.000,00														
		H67H21000280003	2022	ARCHINI PIERPAOLA	si	no	3	17		ITC47	MANUTENZIONE STRAORDINARIA	INFRASTRUTTURE DI TRASPORTO STRADALI		PRIORITA MASSIMA	150.000,00 €	0,00	0,00	150.000,00														
					si	no	3	17		ITC47	MANUTENZIONE STRAORDINARIA	INFRASTRUTTURE DI TRASPORTO STRADALI	SP BS 11 TS - PADANA SUPERIORE - "TANGENZIALE SUD" - MANUTENZIONE STRAORDINARIA DEI PONTI AL KM 12+850 NEL COMUNE DI BRESCIA	PRIORITA MASSIMA	150.000,00 €	0,00	0,00	150.000,00														
		H87H21000140003	2022	ARCHINI PIERPAOLA	si	no	3	17		ITC47	MANUTENZIONE STRAORDINARIA	INFRASTRUTTURE DI TRASPORTO STRADALI		PRIORITA MASSIMA	400.000,00 €	0,00	0,00	400.000,00														
					si	no	3	17		ITC47	MANUTENZIONE STRAORDINARIA	INFRASTRUTTURE DI TRASPORTO STRADALI	SP BS 235 "ORCEANA" INTERVENTO DI MANUTENZIONE STRAORDINARIA RICOSTRUZIONE PONTE AL KM 95+636 IN COMUNE DI TORBOLE CASAGLIA	PRIORITA MASSIMA	400.000,00 €	0,00	0,00	400.000,00														
		H37H21004750001	2022	ZAVANELLA LUISA	si	no	3	17		ITC47	MANUTENZIONE STRAORDINARIA	INFRASTRUTTURE DI TRASPORTO STRADALI		PRIORITA MASSIMA	650.000,00 €	0,00	0,00	650.000,00														
					si	no	3	17		ITC47	MANUTENZIONE STRAORDINARIA	INFRASTRUTTURE DI TRASPORTO STRADALI	SP BS 668 "LENESE" INTERVENTO DI MANUTENZIONE STRAORDINARIA DEL CAVALCAVIA KM 29+560 IN COMUNE DI MANERBIO	PRIORITA MASSIMA	650.000,00 €	0,00	0,00	650.000,00														
		H17H21007390001	2022	ONGARO GIUSEPPE	si	no	3	17		ITC47	MANUTENZIONE STRAORDINARIA	INFRASTRUTTURE DI TRASPORTO STRADALI		PRIORITA MASSIMA	500.000,00 €	0,00	0,00	500.000,00														
					si	no	3	17		ITC47	MANUTENZIONE STRAORDINARIA	INFRASTRUTTURE DI TRASPORTO STRADALI	SP BS 668 "LENESE" REALIZZAZIONE NUOVA INTERSEZIONE A CIRCOLAZIONE ROTATORIA IN COMUNE DI MANERBIO	PRIORITA MEDIA	500.000,00 €	0,00	0,00	500.000,00														
		H17H20002300002	2022	ARCHINI PIERPAOLA	si	no	3	17		ITC47	MANUTENZIONE STRAORDINARIA	INFRASTRUTTURE DI TRASPORTO STRADALI		PRIORITA MEDIA	1.700.000,00 €	0,00	0,00	1.700.000,00														
					si	no	3	17		ITC47	MANUTENZIONE STRAORDINARIA	INFRASTRUTTURE DI TRASPORTO STRADALI	SP 38 - TREMOSINE - TIGNALE - ALLARGAMENTO E CONSOLIDAMENTO TRA KM 0+000 E KM 6+000 IN S.P. 88 CETO - CIMBERGO-PASPARDO - MESSA IN SICUREZZA TRATTO TRA CIMBERGO E PASPARDO	PRIORITA MEDIA	420.000,00 €	0,00	0,00	420.000,00														
		H67H20002010002	2022	ONGARO GIUSEPPE	si	no	3	17		ITC47	MANUTENZIONE STRAORDINARIA	INFRASTRUTTURE DI TRASPORTO STRADALI		PRIORITA MEDIA	420.000,00 €	0,00	0,00	420.000,00														
					si	no	3	17		ITC47	MANUTENZIONE STRAORDINARIA	INFRASTRUTTURE DI TRASPORTO STRADALI	S.P. 25 CUNETTONE - ESENTA, ROTATORIA IN LOCALITA' BARCUZZI COMUNE DI LONATO	PRIORITA MEDIA	1.500.000,00 €	0,00	0,00	1.500.000,00														
		H37H20002270002	2022	ARCHINI PIERPAOLA	si	no	3	17		ITC47	MANUTENZIONE STRAORDINARIA	INFRASTRUTTURE DI TRASPORTO STRADALI		PRIORITA MEDIA	2.000.000,00 €	0,00	0,00	2.000.000,00														
					si	no	3	17		ITC47	RISTRUTTURAZIONE	INFRASTRUTTURE DI TRASPORTO STRADALI	S.P. 25 CUNETTONE - ESENTA - RIQUALIFICAZIONE IN LOC. ESENTA DI LONATO	PRIORITA MEDIA	2.000.000,00 €	0,00	0,00	2.000.000,00														
		H87H20001880002	2022	ARCHINI PIERPAOLA	si	no	3	17		ITC47	RISTRUTTURAZIONE	INFRASTRUTTURE DI TRASPORTO STRADALI		PRIORITA MEDIA	1.200.000,00 €	0,00	0,00	1.200.000,00														
					si	no	3	17		ITC47	RISTRUTTURAZIONE	INFRASTRUTTURE DI TRASPORTO STRADALI	S.P. 19 CONCESIO - FENILI BELASI MESSA IN SICUREZZA SVINCOLO IN LOC. NAVEZZE NEL COMUNE DI GUSSAGO	PRIORITA MEDIA	1.200.000,00 €	0,00	0,00	1.200.000,00														
		H67H20002020002	2022	ARCHINI PIERPAOLA	si	no	3	17		ITC47	RISTRUTTURAZIONE	INFRASTRUTTURE DI TRASPORTO STRADALI		PRIORITA MEDIA	2.400.000,00 €	0,00	0,00	2.400.000,00														
					si	no	3	17		ITC47	RISTRUTTURAZIONE	INFRASTRUTTURE DI TRASPORTO STRADALI	RIQUALIFICAZIONE E AMMODERNAMENTO SP EX SS 11 - COMPLETAMENTO TANGENZIALE DI PESCHIERA - SVINCOLO DI ROVIZZA	PRIORITA MEDIA	2.400.000,00 €	0,00	0,00	2.400.000,00														
		H57H20001800002	2022	ARCHINI PIERPAOLA	si	no	3	17		ITC47	RISTRUTTURAZIONE	INFRASTRUTTURE DI TRASPORTO STRADALI		PRIORITA MEDIA	500.000,00 €	0,00	0,00	500.000,00														
					si	no	3	17		ITC47	RISTRUTTURAZIONE	INFRASTRUTTURE DI TRASPORTO STRADALI	BEDIZOLE-CALCINATO-MONTICHIARI" - SISTEMAZIONE A CIRCOLAZIONE ROTATORIA AL KM 5+050 IN COMUNE DI CALCINATO	PRIORITA MEDIA	500.000,00 €	0,00	0,00	500.000,00														
		H27H21000440002	2022	ARCHINI PIERPAOLA	si	no	3	17		ITC47	RISTRUTTURAZIONE	INFRASTRUTTURE DI TRASPORTO STRADALI		PRIORITA MEDIA	250.000,00 €	0,00	0,00	250.000,00														
					si	no	3	17		ITC47	RISTRUTTURAZIONE	INFRASTRUTTURE DI TRASPORTO STRADALI	S.P. 207 "VINCIUOLO" - TREZZANO-RUDIANO" REALIZZAZIONE DI NUOVA INTERSEZIONE A CIRCOLAZIONE ROTATORIA INCROCIO CON VIA NAZARIO SAURO IN COMUNE DI TREZZANO	PRIORITA MEDIA	250.000,00 €	0,00	0,00	250.000,00														
		H77H21000430002	2022	ARCHINI PIERPAOLA	si	no	3	17		ITC47	RISTRUTTURAZIONE	INFRASTRUTTURE DI TRASPORTO STRADALI		PRIORITA MEDIA	100.000,00 €	0,00	0,00	100.000,00														
					si	no	3	17		ITC47	RISTRUTTURAZIONE	INFRASTRUTTURE DI TRASPORTO STRADALI	S.P. 79 "SABBROCHIESE - LUMEZZANE" REALIZZAZIONE DI NUOVA INTERSEZIONE A CIRCOLAZIONE ROTATORIA IN COMUNE DI PRESEGLIE	PRIORITA MEDIA	100.000,00 €	0,00	0,00	100.000,00														
		H67H21000690002	2022	ARCHINI PIERPAOLA	si	no	3	17		ITC47	RISTRUTTURAZIONE	INFRASTRUTTURE DI TRASPORTO STRADALI		PRIORITA MEDIA	100.000,00 €	0,00	0,00	100.000,00														

		H57H21000440002	2022	ARCHINI PIERPAOLA	si	no	3	17		ITC47	MANUTENZIONE STRAORDINARIA	INFRASTRUTTURE DI TRASPORTO STRADALI	S.P.8 - PIANCOGNO - ESINE - BIENNO' MESSA IN SICUREZZA PONTE IN COMUNE DI PIANCOGNO	PRIORITA' MASSIMA	650.000,00 €	0,00	0,00	650.000,00							
		H67H21000660002	2022	ARCHINI PIERPAOLA	si	no	3	17		ITC47	MANUTENZIONE STRAORDINARIA	INFRASTRUTTURE DI TRASPORTO STRADALI	S.P.34 "BIANCOGNANO" - LONGHENA MAIRANO - REALIZZAZIONE PISTA CICLABILE LONGHENA - MAIRANO	PRIORITA' MEDIA	100.000,00 €	0,00	0,00	100.000,00							
		H87H21000400002	2022	ARCHINI PIERPAOLA	si	no	3	17		ITC47	MANUTENZIONE STRAORDINARIA	INFRASTRUTTURE DI TRASPORTO STRADALI	S.P. BS 668 "LENESE" - REALIZZAZIONE NUOVA INTERSEZIONE A CIRCOLAZIONE ROTATORIA IN LOC. CAMPAGNA DI LONATO DEL GARDA	PRIORITA' MEDIA	300.000,00 €	0,00	0,00	300.000,00							
		H97H21000640002	2022	ARCHINI PIERPAOLA	si	no	3	17		ITC47	MANUTENZIONE STRAORDINARIA	INFRASTRUTTURE DI TRASPORTO STRADALI	S.P. BS 237 "DEL CAFFARO" - MANUTENZIONE STRAORDINARIA DEL PONTE AL KM 24+720 IN COMUNE DI AGNOSINE	PRIORITA' MASSIMA	600.000,00 €	0,00	0,00	600.000,00							
		H87H21000390002	2022	ARCHINI PIERPAOLA	si	no	3	17		ITC47	MANUTENZIONE STRAORDINARIA	INFRASTRUTTURE DI TRASPORTO STRADALI	S.P. BS 11 "PADANA SUPERIORE - TANGENZIALE SUD DI BRESCIA" - MANUTENZIONE STRAORDINARIA AL KM 3+375 - KM 3+820 IN COMUNE DI RONCADELLE E AL KM 3+905 IN COMUNE DI BRESCIA	PRIORITA' MEDIA	610.000,00 €	0,00	0,00	610.000,00							
		H77H21004940001	2022	SAVOLDI ENRICA	si	no	3	17		ITC47	MANUTENZIONE STRAORDINARIA	INFRASTRUTTURE DI TRASPORTO STRADALI	SP 79 "SABBIO CHIESE - LUMEZZANE" - MANUTENZIONE STRAORDINARIA AI PONTI AL KM 32+176 ED AL KM 33+090 IN COMUNE DI BIONE	PRIORITA' MASSIMA	900.000,00 €	0,00	0,00	900.000,00							
		H37H21004800001	2022	SAVOLDI ENRICA	si	no	3	17		ITC47	MANUTENZIONE STRAORDINARIA	INFRASTRUTTURE DI TRASPORTO STRADALI	SP 79 "SABBIO CHIESE - LUMEZZANE" - MANUTENZIONE STRAORDINARIA AL PONTE KM 24+846 IN COMUNE DI LUMEZZANE	PRIORITA' MASSIMA	1.000.000,00 €	0,00	0,00	1.000.000,00							
		H97H21005130001	2022	SAVOLDI ENRICA	si	no	3	17		ITC47	MANUTENZIONE STRAORDINARIA	INFRASTRUTTURE DI TRASPORTO STRADALI	SP 79 "SABBIO CHIESE - LUMEZZANE" - MANUTENZIONE STRAORDINARIA AL PONTE AL KM 30+853 IN COMUNE DI AGNOSINE	PRIORITA' MASSIMA	800.000,00 €	0,00	0,00	800.000,00							
		H17H21007400001	2022	SAVOLDI ENRICA	si	no	3	17		ITC47	MANUTENZIONE STRAORDINARIA	INFRASTRUTTURE DI TRASPORTO STRADALI	SP 5 "TRALEGGNO - BORNO" - MANUTENZIONE STRAORDINARIA AL PONTE AL KM 8+800 IN COMUNE DI BORNO	PRIORITA' MASSIMA	600.000,00 €	0,00	0,00	600.000,00							
		H17H21007410001	2022	ONGARO GIUSEPPE	si	no	3	17		ITC47	MANUTENZIONE STRAORDINARIA	INFRASTRUTTURE DI TRASPORTO STRADALI	SP BS 45 BIS GARDESANA OCCIDENTALE - MANUTENZIONE STRAORDINARIA DEL PONTE SUL FIUME MELLA AL KM 26+700 IN COMUNE DI MANERBIO	PRIORITA' MASSIMA	750.000,00 €	0,00	0,00	750.000,00							
		H17H21007420001	2022	ZAVANELLA LUISA	si	no	3	17		ITC47	MANUTENZIONE STRAORDINARIA	INFRASTRUTTURE DI TRASPORTO STRADALI	SP 19 "CORCHESO - OSPITALETTO - CAPRIANO DEL COLLE" - MANUTENZIONE STRAORDINARIA DEL MANUFATTO AL KM 10+590 - Via Trento - IN COMUNE DI PADERNO FRANCIACORTA	PRIORITA' MASSIMA	300.000,00 €	0,00	0,00	300.000,00							
		H57H21004920001	2022	ZAVANELLA LUISA	si	no	3	17		ITC47	MANUTENZIONE STRAORDINARIA	INFRASTRUTTURE DI TRASPORTO STRADALI	SPBS 11 V1 PADANA SUPERIORE "TANGENZIALE SUD" : MANUTENZIONE STRAORDINARIA DEL SOVRAPPASSO DI VIA EINAUDI AL KM 15+500 IN COMUNE DI REZZATO	PRIORITA' MASSIMA	350.000,00 €	0,00	0,00	350.000,00							
		H37H21004810001	2022	ONGARO GIUSEPPE	si	no	3	17		ITC47	MANUTENZIONE STRAORDINARIA	INFRASTRUTTURE DI TRASPORTO STRADALI	SP BS 68 "LENESE" - MANUTENZIONE STRAORDINARIA DEL SOVRAPPASSO AL KM 18+200 IN COMUNE DI GHEDI (VIA LEOPARDI)	PRIORITA' MASSIMA	400.000,00 €	0,00	0,00	400.000,00							
		H67H21006440001	2022	SAVOLDI ENRICA	si	no	3	17		ITC47	MANUTENZIONE STRAORDINARIA	INFRASTRUTTURE DI TRASPORTO STRADALI	SP 115 "LIMONE SG. - TREMOSINE" - MANUTENZIONE STRAORDINARIA DEL MANUFATTO AL KM 6+140 IN COMUNE DI TREMOSINE	PRIORITA' MASSIMA	250.000,00 €	0,00	0,00	250.000,00							
		PROV0000024033	2022	SAVOLDI ENRICA	si	no	3	17		ITC47	MANUTENZIONE STRAORDINARIA	INFRASTRUTTURE DI TRASPORTO STRADALI	SP 87 "di CERVENO" - MANUTENZIONE STRAORDINARIA DEL PONTE AL KM 0+050 IN COMUNE DI CETO	PRIORITA' MASSIMA	900.000,00 €	0,00	0,00	900.000,00							
		PROV0000024036	2022	ONGARO GIUSEPPE	si	no	3	17		ITC47	MANUTENZIONE STRAORDINARIA	INFRASTRUTTURE DI TRASPORTO STRADALI	SPBS 469 "SEBINA OCCIDENTALE" - MANUTENZIONE STRAORDINARIA DEL PONTE AL KM 40+515 IN COMUNE DI PONTOGGIO	PRIORITA' MASSIMA	400.000,00 €	0,00	0,00	400.000,00							

		PROV0000024037	2022	ZAVANELLA LUISA	si	no	3	17		ITC47	MANUTENZIONE STRAORDINARIA	INFRASTRUTTURE DI TRASPORTO STRADALI	SP 72 "CHIARI - ROCCAFRANCA" - MANUTENZIONE STRAORDINARIA DEL PONTE AL KM 3+312 IN COMUNE DI CHIARI	PRIORITA' MASSIMA		250.000,00 €	0,00	0,00		250.000,00										
		H27H21000430002	2022	ARCHINI PIERPAOLA	si	no	3	17		ITC47	MANUTENZIONE STRAORDINARIA	INFRASTRUTTURE DI TRASPORTO STRADALI	SS 237 "DEL CAFFARO" (DAL KM 47+100 AL KM 47+430) - ANFO REALIZZAZIONE PISTA CICLOPEDONALE VERSO IDRO	PRIORITA MEDIA		500.000,00 €	0,00	0,00		500.000,00										
			2022	ARCHINI PIERPAOLA	si	no	3	17		ITC48	MANUTENZIONE STRAORDINARIA	INFRASTRUTTURE DI TRASPORTO STRADALI	S.P. 10 "CELLATICA-GUSSATO" REALIZZAZIONE NUOVA INTERSEZIONE A CIRCOLAZIONE ROTATORIA N COMUNE DI CELLATICA FINI DELLA DISMISSIONE DELL'ARTERIA	PRIORITA MEDIA		650.000,00 €	0,00	0,00		650.000,00										
		VARI	2022	GIOVAN MARIA MAZZOLI	si	no	3	17		ITC47	MANUTENZIONE STRAORDINARIA	infrastrutture sociali - direzionali e amministrative	INTERVENTI DI MANUTENZIONE STRAORDINARIA DI SINGOLO IMPORTO INFERIORE A 100.000,00 EURO	1		800.000,00	0,00	0,00		800.000,00										
		H89H2000020003	2022	PAOLA FARONI	si	no	3	17		ITC47	MANUTENZIONE STRAORDINARIA	infrastrutture sociali - direzionali e amministrative	Uffici via Milano: nuovo impianto di raffrescamento	1		300.000,00	0,00	0,00		300.000,00										
		H84F18000020003	2022	PAOLA FARONI	si	no	3	17		ITC47	RESTAURO	infrastrutture sociali - direzionali e amministrative	Palazzo Martinengo: restauro degli intonaci e degli elementi ornamentali delle facciate	2		220.000,00	0,00	0,00		220.000,00										
		H88H21000040003	2022	GIOVAN MARIA MAZZOLI	si	no	3	17		ITC47	MANUTENZIONE STRAORDINARIA	infrastrutture sociali - direzionali e amministrative	Palazzo Martinengo adeguamento zona bookshop in Piazza del Foro	1		180.000,00	0,00	0,00		180.000,00										
		H86F21000000003	2022	GIOVAN MARIA MAZZOLI	si	no	3	17		ITC47	RESTAURO	infrastrutture sociali - direzionali e amministrative	Palazzo Broletto - Restauro facciate ed elementi ornamentali ed architettonici prospicienti i cortili interni.	1		500.000,00	0,00	0,00		500.000,00										
		H86J21000000003	2022	GIOVAN MARIA MAZZOLI	si	no	3	17		ITC47	RESTAURO	infrastrutture sociali - direzionali e amministrative	Teatro San Carlino - Restauro intonaci, stucchi, elementi ornamentali facciate interne e messa a norma impiantistica.	2		250.000,00	0,00	0,00		250.000,00										
			2022	GIOVAN MARIA MAZZOLI	si	no	3	17		ITC47	RESTAURO	infrastrutture sociali - direzionali e amministrative	Palazzo Bargnani : Opere di adeguamento funzionale del fabbricato. Il Stralcio	2		8.000.000,00	0,00	0,00		8.000.000,00										
		VARI	2022	VARI	si	no	3	17		ITC47	MANUTENZIONE STRAORDINARIA	infrastrutture sociali - sociali e scolastiche	INTERVENTI DI MANUTENZIONE STRAORDINARIA DI SINGOLO IMPORTO INFERIORE A 100.000,00 EURO	1		1.600.000,00	0,00	0,00		1.600.000,00										
		H83H20000100003	2022	DANIELA MASSARELLI	si	no	3	17		ITC47	MANUTENZIONE STRAORDINARIA	infrastrutture sociali - sociali e scolastiche	I.T.S. Cerebotani in Comune di Lonato D.G. - Lavori di Adeguamento antisismico. I Stralcio	1		4.000.000,00	0,00	0,00		4.000.000,00										
		H83H20000090003	2022	DANIELA MASSARELLI	si	no	3	17		ITC47	MANUTENZIONE STRAORDINARIA	infrastrutture sociali - sociali e scolastiche	Liceo Copernico in Comune di Brescia. Lavori di Adeguamento antisismico I Stralcio	1		2.000.000,00	0,00	0,00		2.000.000,00										
		H83H20000360004	2022	DANIELA MASSARELLI	si	no	3	17		ITC47	MANUTENZIONE STRAORDINARIA	infrastrutture sociali - sociali e scolastiche	I.I.S. Abba-Ballini" in Comune di Brescia. - Lavori di Adeguamento antisismico I Stralcio	1		1.500.000,00	0,00	0,00		1.500.000,00										

			2023	GIOVAN MARIA MAZZOLI	si	no	3	17		ITC47	MANUTENZIONE STRAORDINARIA	infrastrutture sociali - sociali e scolastiche	I.I.S. "FALCONE" IN Comune di Palazzolo S/O. Manutenzione Straordinaria	1		0,00	1.000.000,00	0,00		1.000.000,00												
	H82C20001330001		2023	GIOVAN MARIA MAZZOLI	si	no	3	17		ITC47	MANUTENZIONE STRAORDINARIA	infrastrutture sociali - sociali e scolastiche	I.I.S. Fortuny- Moretto in Comune di Brescia - Interventi antisismici e di manutenzione Straordinaria	1		0,00	1.000.000,00	0,00		1.000.000,00												
	H82C20001340001		2023	GIOVAN MARIA MAZZOLI	si	no	3	17		ITC47	MANUTENZIONE STRAORDINARIA	infrastrutture sociali - sociali e scolastiche	I.I.S. "Lunardi" in Comune di Brescia. Interventi antisismici e di manutenzione Straordinaria - Il Stralcio Liceo "Cusani" in Comune di Brescia. Lavori di Adeguamento antisismico Il Stralcio	1		0,00	1.000.000,00	0,00		1.000.000,00												
			2023	GIOVAN MARIA MAZZOLI	si	no	3	17		ITC47	MANUTENZIONE STRAORDINARIA	infrastrutture sociali - sociali e scolastiche	I.I.S. "Marzoli" in Comune di Palazzolo S/O - Ampliamento	2		0,00	1.800.000,00	0,00		1.800.000,00												
			2023	GIOVAN MARIA MAZZOLI	si	no	3	17		ITC47	NUOVA COSTRUZIONE	infrastrutture sociali - sociali e scolastiche	I.I.S. "Olivelli" in Comune di Darfo B.T. - Realizzazione nuova Palestra	3		0,00	2.000.000,00	0,00		2.000.000,00												
			2023	GIOVAN MARIA MAZZOLI	si	no	3	17		ITC47	NUOVA COSTRUZIONE	infrastrutture sociali - sociali e scolastiche	Liceo Fermi in Comune di Salò - Realizzazione nuova palestra	3		0,00	2.000.000,00	0,00		2.000.000,00												
	H87H20002870001		2023	GIOVAN MARIA MAZZOLI	si	no	3	17		ITC47	MANUTENZIONE STRAORDINARIA	infrastrutture sociali - sociali e scolastiche	I.I.S. Golgi in comune di Brescia. Lavori di manutenzione straordinaria	1		0,00	1.000.000,00	0,00		1.000.000,00												
			2023	GIOVAN MARIA MAZZOLI	si	no	3	17		ITC47	MANUTENZIONE STRAORDINARIA	infrastrutture sociali - sociali e scolastiche	I.I.S. Mazzolari in Comune di Verolanuova. Lavori di manutenzione straordinaria	1		0,00	1.500.000,00	0,00		1.500.000,00												
	H37H20001800001		2024	ONGARO GIUSEPPE	si	no	3	17		ITC47	MANUTENZIONE STRAORDINARIA	INFRASTRUTTURE DI TRASPORTO STRADALI	BITUMATURA STRAORDINARIA DELLE STRADE PROVINCIALI D.M. 123/2020 - ANNO 2023 APPLICATIVO DI ACCORDO QUADRO	PRIORITA MASSIMA		0,00	0,00	4.199.798,86 €			4.199.798,86											
	H37H20001810001		2024	ZAVANELLA LUISA	si	no	3	17		ITC47	MANUTENZIONE STRAORDINARIA	INFRASTRUTTURE DI TRASPORTO STRADALI	MANUTENZIONE STRAORDINARIA ALLE STRADE PROVINCIALI PER LA SOSTITUZIONE E POSA DI BARRIERE GUARD RAILS - LOTTO 7 FONDI D.M. 224/2020 - ANNO 2024	PRIORITA MASSIMA		0,00	0,00	232.965,15 €			232.965,15											
	H47H20001430001		2024	SAVOLDI ENRICA	si	no	3	17		ITC47	MANUTENZIONE STRAORDINARIA	INFRASTRUTTURE DI TRASPORTO STRADALI	MANUTENZIONE STRAORDINARIA ALLE STRADE PROVINCIALI PER LA SOSTITUZIONE E POSA DI BARRIERE GUARD RAILS - LOTTO 3 FONDI D.M. 224/2020 - ANNO 2024	PRIORITA MASSIMA		0,00	0,00	232.965,15 €			232.965,15											
			2024	ARCHINI PIERPAOLA	si	no	3	17		ITC47	MANUTENZIONE STRAORDINARIA	INFRASTRUTTURE DI TRASPORTO STRADALI	S.P. BS 11 "PADANA SUPERIORE" INTERVENTO ALLA GALLERIA (IN LOC. PONTE SAN MARCO DEL COMUNE DI CALCONATO) SITUATA FRA LE PROG.VE KM 24+500 - KM 25+700 NEL COMUNE DI BEDIZZOLE	PRIORITA MASSIMA		0,00	0,00	600.000,00 €			600.000,00											
			2024	ARCHINI PIERPAOLA	si	no	3	17		ITC47	MANUTENZIONE STRAORDINARIA	INFRASTRUTTURE DI TRASPORTO STRADALI	SP19 "CONCESIO - FENILI BELASI" MANUTENZIONE STRAORDINARIA AL PONTE AL KM 24+620 IN COMUNE DI AZZANO MELLA (BS)	PRIORITA MASSIMA		0,00	0,00	200.000,00 €			200.000,00											
			2024	ARCHINI PIERPAOLA	si	no	3	17		ITC47	MANUTENZIONE STRAORDINARIA	INFRASTRUTTURE DI TRASPORTO STRADALI	SP 37 - ISORELLA - CALVISANO - FASCIA D'ORO RIORGANIZZAZIONE A CIRCOLAZIONE ROTATORIA DELL'INTERSEZIONE CON VIA ZIA LILIE INFERIORI IN COMUNE DI CALVISANO	PRIORITA MEDIA		0,00	0,00	300.000,00 €			300.000,00											
			2024	ARCHINI PIERPAOLA	si	no	3	17		ITC47	MANUTENZIONE STRAORDINARIA	INFRASTRUTTURE DI TRASPORTO STRADALI	SP 38 - TREMOSINE - TIGNALE - MESSA IN SICUREZZA ED ALLARGAMENTO DELLA PIATTAFORMA STRADALE DALLA PROG.VA KM 8+180 ALLA PROG.VA KM 8+400 IN COMUNE DI TREMOSINE	PRIORITA MEDIA		0,00	0,00	220.000,00 €			220.000,00											
			2024	ARCHINI PIERPAOLA	si	no	3	17		ITC47	MANUTENZIONE STRAORDINARIA	INFRASTRUTTURE DI TRASPORTO STRADALI	SP 57 "GAVARDO - VALLIO COLLE S. EUSEBIO" MESSA IN SICUREZZA DEL TRATTO DI STRADA IN COMUNE DI VALLIO DALLA PROG.VA KM 3+400 ALLA PROG.VA KM 3+600 IN COMUNE DI VALLIO TERME	PRIORITA MEDIA		0,00	0,00	200.000,00 €			200.000,00											
			2024	ARCHINI PIERPAOLA	si	no	3	17		ITC47	MANUTENZIONE STRAORDINARIA	INFRASTRUTTURE DI TRASPORTO STRADALI	SP 88 "CETO - CIMBERGO - PASPARDO" - ADEGUAMENTO TORNANTI KM 10+350, 11+250, 14+000 IN COMUNE DI PASPARDO	PRIORITA MEDIA		0,00	0,00	300.000,00 €			300.000,00											
			2024	ARCHINI PIERPAOLA	si	no	3	17		ITC47	MANUTENZIONE STRAORDINARIA	INFRASTRUTTURE DI TRASPORTO STRADALI	SP 33 "BETTOLINO - DELLO-MANERBIO" CICLABILE LONGHENA - DELLO IN COMUNE DI LONGHENA	PRIORITA MEDIA		0,00	0,00	280.000,00 €			280.000,00											
			2024	ARCHINI PIERPAOLA	si	no	3	17		ITC47	MANUTENZIONE STRAORDINARIA	INFRASTRUTTURE DI TRASPORTO STRADALI	S.P. BS 236 - "GOTTESSE" - PISTA CICLABILE DI COLLEGAMENTO MONTICHIARI - FRAZIONE DI GHIDIZZOLO	PRIORITA MEDIA		0,00	0,00	65.000,00 €			65.000,00											
			2024	ARCHINI PIERPAOLA	si	no	3	17		ITC47	MANUTENZIONE STRAORDINARIA	INFRASTRUTTURE DI TRASPORTO STRADALI	SP 26 "GAVARDO - CROCCIALE DI MANERBA" - PISTA CICLABILE IN COMUNE DI MUSCOLINE	PRIORITA MEDIA		0,00	0,00	400.000,00 €			400.000,00											

**ALLEGATO I - SCHEDA E: PROGRAMMA TRIENNALE DELLE OPERE PUBBLICHE 2022/2024
DELL'AMMINISTRAZIONE PROVINCIA DI BRESCIA**

INTERVENTI RICOMPRESI NELL'ELENCO ANNUALE

CODICE UNICO INTERVENTO - CUI	CUP	DESCRIZIONE INTERVENTO	RESPONSABILE DEL PROCEDIMENTO	Importo annualità	IMPORTO INTERVENTO	Finalità	Livello di priorità	Conformità Urbanistica	Verifica vincoli ambientali	LIVELLO DI PROGETTAZIONE	CENTRALE DI COMMITTEMENTO O SOGGETTO AGGREGATORE AL QUALE SI	Intervento aggiunto o variato a seguito di modifica programma
Codice	Ereditato da scheda D	Ereditato da scheda D	Ereditato da scheda D	Ereditato da scheda D	Ereditato da scheda D	Tabella E.1	Ereditato da scheda D	si/no	si/no	Tabella E.2	codice	denominazione
	VARI		0	€ 1.000.000,00	€ 1.000.000,00	CPA	1				0000242074	PROVINCIA DI BRESCIA – CENTRALE UNICA DI COMMITTEMENTO DI AREA VASTA
	H77H18001570001	INTERVENTI URGENTI DI MANUTENZIONE STRAORDINARIA DI SINGOLO IMPORTO INFERIORE A 100.000,00 EURO	ONGARO GIUSEPPE	€ 4.660.762,49	€ 4.660.762,49	CPA	1				0000242074	PROVINCIA DI BRESCIA – CENTRALE UNICA DI COMMITTEMENTO DI AREA VASTA
	H97H20001530001	BITUMATURA STRAORDINARIA DELLE STRADE PROVINCIALI D.M. 49/2018 - ANNO 2022	ONGARO GIUSEPPE	€ 4.199.798,86	€ 4.199.798,86	CPA	1				0000242074	PROVINCIA DI BRESCIA – CENTRALE UNICA DI COMMITTEMENTO DI AREA VASTA
	H17H20001700001	BITUMATURA STRAORDINARIA DELLE STRADE PROVINCIALI D.M. 123/2020 - ANNO 2022	SAVOLDI ENRICA	€ 152.719,96	€ 152.719,96	CPA	1				0000242074	PROVINCIA DI BRESCIA – CENTRALE UNICA DI COMMITTEMENTO DI AREA VASTA
	H57H20001390001	MANUTENZIONE STRAORDINARIA ALLE STRADE PROVINCIALI PER LA SOSTITUZIONE E POSA DI RETI DI PROTEZIONE DEI VERSANTI - ZONA MONTAGNA 5 - FONDI D.M. DEL 224 29/05/2020 - ANNO 2022	ZAVANELLA LUISA	€ 152.719,96	€ 152.719,96	CPA	1				0000242074	PROVINCIA DI BRESCIA – CENTRALE UNICA DI COMMITTEMENTO DI AREA VASTA
	H87H20001520001	MANUTENZIONE STRAORDINARIA ALLE STRADE PROVINCIALI PER LA SOSTITUZIONE E POSA DI RETI DI PROTEZIONE DEI VERSANTI - ZONA MONTAGNA 6 - FONDI D.M. N. 224 DEL 29/05/2020 - ANNO 2022	ZAVANELLA LUISA	€ 152.719,96	€ 152.719,96	CPA	1				0000242074	PROVINCIA DI BRESCIA – CENTRALE UNICA DI COMMITTEMENTO DI AREA VASTA
	H77H21005190001	MANUTENZIONE STRAORDINARIA ALLE STRADE PROVINCIALI PER LA SOSTITUZIONE E POSA DI RETI DI PROTEZIONE DEI VERSANTI - ZONA MONTAGNA 8 - FONDI D.M. DEL 224 29/05/2020 - ANNO 2022	ZAVANELLA LUISA	€ 152.719,96	€ 152.719,96	CPA	1				0000242074	PROVINCIA DI BRESCIA – CENTRALE UNICA DI COMMITTEMENTO DI AREA VASTA
	0	ACCORDO QUADRO PER MANUTENZIONE STRAORDINARIA DI STRUTTURE, PONTI, SISTEMI DI RACCOLTA ACQUE ED IMPERMEABILIZZAZIONE DI ALCUNI MANUFATTI SULLA RETE STRADALE DELLA PROVINCIA DI BRESCIA	SAVOLDI ENRICA	€ 411.029,47	€ 411.029,47	CPA	1				0000242074	PROVINCIA DI BRESCIA – CENTRALE UNICA DI COMMITTEMENTO DI AREA VASTA
	0	INTERVENTI DI MANUTENZIONE STRAORDINARIA PER LA POSA DI BARRIERE FONOASSORBENTI LUNGO LA VIABILITA' DI COMPETENZA	ARCHINI PIERPAOLA	€ 600.000,00	€ 600.000,00	CPA	1				0000242074	PROVINCIA DI BRESCIA – CENTRALE UNICA DI COMMITTEMENTO DI AREA VASTA
	0	INTERVENTI DI MANUTENZIONE STRAORDINARIA ALLA SEGNALETICA STRADALE - APPLICATIVO DI ACCORDO QUADRO	ONGARO GIUSEPPE	€ 200.000,00	€ 200.000,00	CPA	1				0000242074	PROVINCIA DI BRESCIA – CENTRALE UNICA DI COMMITTEMENTO DI AREA VASTA
	0	S.P. BS 668 "LENESE" - S.P. 24 "CHIAVICHE-CADIMARCO" - S.P. 65 "BAGNOLO MELLA - GHEDI" - INTERVENTO DI MANUTENZIONE STRAORDINARIA PER LA MESSA IN SICUREZZA ED IL RIORDINO DELLA VIABILITA' IN COMUNE DI GHEDI IN ATTUAZIONE DELL'ACCORDO DI PROGRAMMA DEL 22.06.2012 TRA IL COMUNE DI GHEDI E LA PROVINCIA DI BRESCIA	ARCHINI PIERPAOLA	€ 792.000,00	€ 792.000,00	MIS	1				0000242074	PROVINCIA DI BRESCIA – CENTRALE UNICA DI COMMITTEMENTO DI AREA VASTA
	H77H21005270003	SPBS 345 "DELLE TRE VALLI" - MESSA IN SICUREZZA DEL VERSANTE A MONTE DELLA SEDE STRADALE AL KM 69+000 IN LOCALITA' CAMPOLARO IN COMUNE DI BRESCIA	SAVOLDI ENRICA	€ 1.290.000,00	€ 1.290.000,00	CPA	1				0000242074	PROVINCIA DI BRESCIA – CENTRALE UNICA DI COMMITTEMENTO DI AREA VASTA
	H67H21000020003	SP 38 - INTERVENTO DI MESSA IN SICUREZZA DEL VERSANTE DAL KM 0+850 AL KM 1+000 ALL'ESTERNO DELLA GALLERIA FORRA 3 A PROTEZIONE DEL TRATTO DI STRADA PROVINCIALE SOTTOSTANTE IN COMUNE DI TREMOSINE	SAVOLDI ENRICA	€ 900.000,00	€ 900.000,00	CPA	1				0000242074	PROVINCIA DI BRESCIA – CENTRALE UNICA DI COMMITTEMENTO DI AREA VASTA
	H87H21000150003	SP BS 11 - PADANA SUPERIORE - TANGENZIALE SUD DI BRESCIA - SISTEMAZIONE PONTI AI KM 11+950 - KM 11+500 - KM 10+000 IN COMUNE DI BRESCIA	ARCHINI PIERPAOLA	€ 350.000,00	€ 350.000,00	CPA	1				0000242074	PROVINCIA DI BRESCIA – CENTRALE UNICA DI COMMITTEMENTO DI AREA VASTA
	H67H21000280003	SPBS 510QUINQUES SEBINA ORIENTALE "RACCORDO SPBS11 TS" - MANUTENZIONE STRAORDINARIA DEL PONTE AL KM 0+848 IN COMUNE DI BRESCIA	ARCHINI PIERPAOLA	€ 250.000,00	€ 250.000,00	CPA	1				0000242074	PROVINCIA DI BRESCIA – CENTRALE UNICA DI COMMITTEMENTO DI AREA VASTA
	H87H21000140003	SPBS 11TS PADANA SUPERIORE "TANGENZIALE SUD" - MANUTENZIONE STRAORDINARIA DEI PONTI AL KM 12+850 NEL COMUNE DI BRESCIA	ARCHINI PIERPAOLA	€ 150.000,00	€ 150.000,00	CPA	1				0000242074	PROVINCIA DI BRESCIA – CENTRALE UNICA DI COMMITTEMENTO DI AREA VASTA
	H37H21004750001	SP BS 235 "ORCEANA" INTERVENTO DI MANUTENZIONE STRAORDINARIA RICOSTRUZIONE PONTE AL KM 95+636 IN COMUNE DI TORRELE CASATE	ZAVANELLA LUISA	€ 400.000,00	€ 400.000,00	CPA	1				0000242074	PROVINCIA DI BRESCIA – CENTRALE UNICA DI COMMITTEMENTO DI AREA VASTA
	H17H21007390001	SP BS 668 "LENESE" INTERVENTO DI MANUTENZIONE STRAORDINARIA DEL CAVALCAVIA KM 29+560 IN COMUNE DI MANERBA	ONGARO GIUSEPPE	€ 650.000,00	€ 650.000,00	CPA	1				0000242074	PROVINCIA DI BRESCIA – CENTRALE UNICA DI COMMITTEMENTO DI AREA VASTA
	H17H20002300002	SP BS 668 "LENESE" REALIZZAZIONE NUOVA INTERSEZIONE A CIRCOLAZIONE ROTATORIA IN COMUNE DI MANERBA	ARCHINI PIERPAOLA	€ 500.000,00	€ 500.000,00	MIS	2				0000242074	PROVINCIA DI BRESCIA – CENTRALE UNICA DI COMMITTEMENTO DI AREA VASTA

H67H20002010002	SP 38 - TREMOSINE - TIGNALE - ALLARGAMENTO E CONSOLIDAMENTO TRA KM 0+000 E KM 6+000 IN COMUNE DI TREMOSINE	ONGARO GIUSEPPE	€ 1.700.000,00	€ 1.700.000,00	MIS	2				0000242074	PROVINCIA DI BRESCIA - CENTRALE UNICA DI COMMITTENZA DI AREA VASTA
H37H20002270002	S.P. 88 CETO-CIMBERGO-PASPARDO - MESSA IN SICUREZZA TRATTO TRA CIMBERGO E PASPARDO	ARCHINI PIERPAOLA	€ 420.000,00	€ 420.000,00	MIS	2				0000242074	PROVINCIA DI BRESCIA - CENTRALE UNICA DI COMMITTENZA DI AREA VASTA
H87H20001880002	S.P. 25 CUNETTONE ESENTA, ROTATORIA IN LOCALITA' BARCUIZZI COMUNE DI LONATO	ARCHINI PIERPAOLA	€ 1.500.000,00	€ 1.500.000,00	MIS	2				0000242074	PROVINCIA DI BRESCIA - CENTRALE UNICA DI COMMITTENZA DI AREA VASTA
H87H20001870002	S.P. 25 CUNETTONE - ESENTA - RIQUALIFICAZIONE IN LOC. ESENTA DI LONATO	ARCHINI PIERPAOLA	€ 2.000.000,00	€ 2.000.000,00	MIS	2				0000242074	PROVINCIA DI BRESCIA - CENTRALE UNICA DI COMMITTENZA DI AREA VASTA
H67H20002020002	S.P. 19 CONCESIO - FENILI BELASI MESSA IN SICUREZZA SVINCOLO IN LOC. NAVEZZE NEL COMUNE DI GUSSAGO	ARCHINI PIERPAOLA	€ 1.200.000,00	€ 1.200.000,00	MIS	2				0000242074	PROVINCIA DI BRESCIA - CENTRALE UNICA DI COMMITTENZA DI AREA VASTA
H57H20001800002	RIQUALIFICAZIONE E AMMODERNAMENTO SP EX SS 11 - COMPLETAMENTO TANGENZIALE DI PESCHIERA - SVINCOLO DI PESCHIERA	ARCHINI PIERPAOLA	€ 2.400.000,00	€ 2.400.000,00	MIS	2				0000242074	PROVINCIA DI BRESCIA - CENTRALE UNICA DI COMMITTENZA DI AREA VASTA
H27H21000440002	S.P. 28 "MOCASINA-BEDIZZOLE-CALCINATO-MONTICHIARI" - SISTEMAZIONE A CIRCOLAZIONE ROTATORIA AL KM 5+050 IN COMUNE DI CALCIATA	ARCHINI PIERPAOLA	€ 500.000,00	€ 500.000,00	MIS	2				0000242074	PROVINCIA DI BRESCIA - CENTRALE UNICA DI COMMITTENZA DI AREA VASTA
H77H21000430002	S.P. 20 - "MACLODIO - TRENZANO RUDIANO" REALIZZAZIONE DI NUOVA INTERSEZIONE A CIRCOLAZIONE ROTATORIA INCROCIO CON VIA NAZARIO SAURO IN COMUNE DI TRENZANO	ARCHINI PIERPAOLA	€ 250.000,00	€ 250.000,00	MIS	2				0000242074	PROVINCIA DI BRESCIA - CENTRALE UNICA DI COMMITTENZA DI AREA VASTA
H67H21000690002	S.P. 79 - "SABBIO CHIESE - LUMEZZANE" REALIZZAZIONE DI NUOVA INTERSEZIONE A CIRCOLAZIONE ROTATORIA IN COMUNE DI BRESCIA	ARCHINI PIERPAOLA	€ 100.000,00	€ 100.000,00	MIS	2				0000242074	PROVINCIA DI BRESCIA - CENTRALE UNICA DI COMMITTENZA DI AREA VASTA
H57H21000440002	S.P.8 - "PIANCOGNO - ESINE - BIENNO" MESSA IN SICUREZZA PONTE IN COMUNE DI PIANCOGNO	ARCHINI PIERPAOLA	€ 650.000,00	€ 650.000,00	CPA	1				0000242074	PROVINCIA DI BRESCIA - CENTRALE UNICA DI COMMITTENZA DI AREA VASTA
H67H21000660002	S.P. 34 "BARGNANO-LONGHENA.MAIRANO" - REALIZZAZIONE PISTA CICLABILE LONGHENA - MAIRANO	ARCHINI PIERPAOLA	€ 100.000,00	€ 100.000,00	MIS	2				0000242074	PROVINCIA DI BRESCIA - CENTRALE UNICA DI COMMITTENZA DI AREA VASTA
H87H21000400002	S.P. BS 668 "LENESE" - REALIZZAZIONE NUOVA INTERSEZIONE A CIRCOLAZIONE ROTATORIA IN LOC. CAMPAGNA DI LONATO DEL CARDA	ARCHINI PIERPAOLA	€ 300.000,00	€ 300.000,00	MIS	2				0000242074	PROVINCIA DI BRESCIA - CENTRALE UNICA DI COMMITTENZA DI AREA VASTA
H97H21000640002	S.P. BS 237 "DEL CAFFARO" - MANUTENZIONE STRAORDINARIA DEL PONTE AL KM 24+720 IN COMUNE DI AGNOSINE	ARCHINI PIERPAOLA	€ 600.000,00	€ 600.000,00	CPA	1				0000242074	PROVINCIA DI BRESCIA - CENTRALE UNICA DI COMMITTENZA DI AREA VASTA
H87H21000390002	S.P. BS 11 "PADANA SUPERIORE - TANGENZIALE SUD DI BRESCIA" - MANUTENZIONE STRAORDINARIA AL KM 3+375 - KM 3+820 IN COMUNE DI RONCADELLE E AL KM 3+905 IN COMUNE DI BRESCIA	ARCHINI PIERPAOLA	€ 610.000,00	€ 610.000,00	MIS	2				0000242074	PROVINCIA DI BRESCIA - CENTRALE UNICA DI COMMITTENZA DI AREA VASTA
H77H21004940001	SP 79 "SABBIO CHIESE - LUMEZZANE" MANUTENZIONE STRAORDINARIA AI PONTI AL KM 32+176 ED AL KM 33+090 IN COMUNE DI PIANCOGNO	SAVOLDI ENRICA	€ 900.000,00	€ 900.000,00	CPA	1				0000242074	PROVINCIA DI BRESCIA - CENTRALE UNICA DI COMMITTENZA DI AREA VASTA
H37H21004800001	SP 79 "SABBIO CHIESE - LUMEZZANE" MANUTENZIONE STRAORDINARIA AL PONTE KM 24+846 IN COMUNE DI LUMEZZANE	SAVOLDI ENRICA	€ 1.000.000,00	€ 1.000.000,00	CPA	1				0000242074	PROVINCIA DI BRESCIA - CENTRALE UNICA DI COMMITTENZA DI AREA VASTA
H97H21005130001	SP 79 "SABBIO CHIESE - LUMEZZANE" MANUTENZIONE STRAORDINARIA AL PONTE AL KM 30+853 IN COMUNE DI AGNOSINE	SAVOLDI ENRICA	€ 800.000,00	€ 800.000,00	CPA	1				0000242074	PROVINCIA DI BRESCIA - CENTRALE UNICA DI COMMITTENZA DI AREA VASTA
H17H21007400001	SP 5 "MALEGNO - BORNO" - MANUTENZIONE STRAORDINARIA AL PONTE AL KM 8+800 IN COMUNE DI BORNO	SAVOLDI ENRICA	€ 600.000,00	€ 600.000,00	CPA	1				0000242074	PROVINCIA DI BRESCIA - CENTRALE UNICA DI COMMITTENZA DI AREA VASTA
H17H21007410001	SP BS 45 BIS GARDESANA OCCIDENTALE - MANUTENZIONE STRAORDINARIA DEL PONTE SUL FIUME MELLA AL KM 26+700 IN COMUNE DI MANERBIO	ONGARO GIUSEPPE	€ 750.000,00	€ 750.000,00	CPA	1				0000242074	PROVINCIA DI BRESCIA - CENTRALE UNICA DI COMMITTENZA DI AREA VASTA
H17H21007420001	SP 19 CONCESIO-OSPITALETTO-CAPRIANO DEL COLLE - MANUTENZIONE STRAORDINARIA DEL MANUFATTO AL KM 10+590 - Via Trento - IN COMUNE DI PASPARDO	ZAVANELLA LUISA	€ 300.000,00	€ 300.000,00	CPA	1				0000242074	PROVINCIA DI BRESCIA - CENTRALE UNICA DI COMMITTENZA DI AREA VASTA
H57H21004920001	SPBS 11 V1 PADANA SUPERIORE "TANGENZIALE SUD" : MANUTENZIONE STRAORDINARIA DEL SOVRAPPASSO DI VIA EINAUDI AL KM 15+500 IN COMUNE DI BRESCIA	ZAVANELLA LUISA	€ 350.000,00	€ 350.000,00	CPA	1				0000242074	PROVINCIA DI BRESCIA - CENTRALE UNICA DI COMMITTENZA DI AREA VASTA
H37H21004810001	SP BS 668 "LENESE" MANUTEZIONE STRAORDINARIA DEL SOVRAPPASSO AL KM 18+200 IN COMUNE DI GHEDI (VIA LEOPARDO)	ONGARO GIUSEPPE	€ 400.000,00	€ 400.000,00	CPA	1				0000242074	PROVINCIA DI BRESCIA - CENTRALE UNICA DI COMMITTENZA DI AREA VASTA
H67H21006440001	SP 115 "LIMONE S/G - TREMOSINE" - MANUTENZIONE STRAORDINARIA DEL MANUFATTO AL KM 6+140 IN COMUNE DI TREMOSINE	SAVOLDI ENRICA	€ 250.000,00	€ 250.000,00	CPA	1				0000242074	PROVINCIA DI BRESCIA - CENTRALE UNICA DI COMMITTENZA DI AREA VASTA
PROV0000024033	SP 87 "di CERVENO" - MANUTENZIONE STRAORDINARIA DEL PONTE AL KM 0+050 IN COMUNE DI CETO	SAVOLDI ENRICA	€ 900.000,00	€ 900.000,00	CPA	1				0000242074	PROVINCIA DI BRESCIA - CENTRALE UNICA DI COMMITTENZA DI AREA VASTA

	PROV0000024036	SPBS 469 "SEBINA OCCIDENTALE" - MANUTENZIONE STRAORDINARIA DEL PONTE AL KM 40+515 IN COMUNE DI PONTIOLIO	ONGARO GIUSEPPE	€ 400.000,00	€ 400.000,00	CPA	1				0000242074	PROVINCIA DI BRESCIA - CENTRALE UNICA DI COMMITTEZZA DI AREA VASTA
	PROV0000024037	SP 72 "CHIARI - ROCCAFRANCA" - MANUTENZIONE STRAORDINARIA DEL PONTE AL KM 3+312 IN COMUNE DI CHIARI	ZAVANELLA LUISA	€ 250.000,00	€ 250.000,00	CPA	1				0000242074	PROVINCIA DI BRESCIA - CENTRALE UNICA DI COMMITTEZZA DI AREA VASTA
	H27H21000430002	SS 237 "DEL CAFFARO" (DAL KM 47+100 AL KM 47+430) - ANFO REALIZZAZIONE PISTA CICLOPEDONALE VERSO TORO	ARCHINI PIERPAOLA	€ 500.000,00	€ 500.000,00	MIS	2				0000242074	PROVINCIA DI BRESCIA - CENTRALE UNICA DI COMMITTEZZA DI AREA VASTA
	0	S.P. 10 "CELLATICA-GUSSATO" REALIZZAZIONE NUOVA INTERSEZIONE A CIRCOLAZIONE ROTATORIA IN COMUNE DI CELLATICA FINI DELLA DISMISSIONE DELL'ARTERIA	ARCHINI PIERPAOLA	€ 650.000,00	€ 650.000,00	MIS	2				0000242074	PROVINCIA DI BRESCIA - CENTRALE UNICA DI COMMITTEZZA DI AREA VASTA
	VARI	INTERVENTI DI MANUTENZIONE STRAORDINARIA DI SINGOLO IMPORITO INFERIORE A 100.000,00 EURO	GIOVAN MARIA MAZZOLI	€ 800.000,00	€ 800.000,00	CPA	1				0000242074	PROVINCIA DI BRESCIA - CENTRALE UNICA DI COMMITTEZZA DI AREA VASTA
	H89H20000020003	Uffici via Milano: nuovo impianto di raffrescamento	PAOLA FARONI	€ 300.000,00	€ 300.000,00	MIS	1				0000242074	PROVINCIA DI BRESCIA - CENTRALE UNICA DI COMMITTEZZA DI AREA VASTA
	H84F18000020003	Palazzo Martinengo: restauro degli intonaci e degli elementi ornamentali delle facciate	PAOLA FARONI	€ 220.000,00	€ 220.000,00	VAB	2				0000242074	PROVINCIA DI BRESCIA - CENTRALE UNICA DI COMMITTEZZA DI AREA VASTA
	H88H21000040003	Palazzo Martinengo adeguamento zona bookshop in Piazza del Foro	GIOVAN MARIA MAZZOLI	€ 180.000,00	€ 180.000,00	VAB	2				0000242074	PROVINCIA DI BRESCIA - CENTRALE UNICA DI COMMITTEZZA DI AREA VASTA
	H86F21000000003	Palazzo Broletto - Restauro facciate ed elementi ornamentali ed architettonici prospicienti i	GIOVAN MARIA MAZZOLI	€ 500.000,00	€ 500.000,00	VAB	2				0000242074	PROVINCIA DI BRESCIA - CENTRALE UNICA DI COMMITTEZZA DI AREA VASTA
	H86J21000000003	Teatro San Carlino - Restauro intonaci, stucchi, elementi ornamentali facciate interne e	GIOVAN MARIA MAZZOLI	€ 250.000,00	€ 250.000,00	VAB	2				0000242074	PROVINCIA DI BRESCIA - CENTRALE UNICA DI COMMITTEZZA DI AREA VASTA
	0	Palazzo Bargnani - Opere di adeguamento funzionale del fabbricato. II Stralcio	GIOVAN MARIA MAZZOLI	€ 8.000.000,00	€ 8.000.000,00	MIS	2				0000242074	PROVINCIA DI BRESCIA - CENTRALE UNICA DI COMMITTEZZA DI AREA VASTA
	VARI	INTERVENTI DI MANUTENZIONE STRAORDINARIA DI SINGOLO IMPORITO INFERIORE A 100.000,00 EURO	VARI	€ 1.600.000,00	€ 1.600.000,00	CPA	1				0000242074	PROVINCIA DI BRESCIA - CENTRALE UNICA DI COMMITTEZZA DI AREA VASTA
	H83H20000100003	I.T.I.S. Cerebotani in Comune di Lonato D.G. - Lavori di Adeguamento antisismico. I Stralcio	DANIELA MASSARELLI	€ 4.000.000,00	€ 4.000.000,00	ADN	1				0000242074	PROVINCIA DI BRESCIA - CENTRALE UNICA DI COMMITTEZZA DI AREA VASTA
	H83H20000090003	Liceo Copernico in Comune di Brescia. Lavori di Adeguamento antisismico I Stralcio	DANIELA MASSARELLI	€ 2.000.000,00	€ 2.000.000,00	ADN	1				0000242074	PROVINCIA DI BRESCIA - CENTRALE UNICA DI COMMITTEZZA DI AREA VASTA
	H83H20000360004	I.I.S. Abba-Ballini in Comune di Brescia. - Lavori di Adeguamento antisismico I Stralcio	DANIELA MASSARELLI	€ 1.500.000,00	€ 1.500.000,00	ADN	1				0000242074	PROVINCIA DI BRESCIA - CENTRALE UNICA DI COMMITTEZZA DI AREA VASTA
	H83H20000350004	I.I.S. Castelli in Comune di Brescia. Lavori di Adeguamento antisismico I Stralcio	DANIELA MASSARELLI	€ 2.500.000,00	€ 2.500.000,00	ADN	1				0000242074	PROVINCIA DI BRESCIA - CENTRALE UNICA DI COMMITTEZZA DI AREA VASTA
	H46B20000040003	I.I.S. "Capirola" in Comune di Leno completamento + sistemazione palestra	GIOVAN MARIA MAZZOLI	€ 800.000,00	€ 800.000,00	MIS	1				0000242074	PROVINCIA DI BRESCIA - CENTRALE UNICA DI COMMITTEZZA DI AREA VASTA
	H82G20000020003	Liceo Leonardo in Comune di Brescia. Lavori di sistemazione aree esterne e di completamento palestra	DANIELA MASSARELLI	€ 700.000,00	€ 700.000,00	MIS	1				0000242074	PROVINCIA DI BRESCIA - CENTRALE UNICA DI COMMITTEZZA DI AREA VASTA
	H88B21000750003	I.I.S. "Sraffa" sede di Via Comboni in Comune di Brescia. Consolidamento strutturale palestra	GIOVAN MARIA MAZZOLI	€ 600.000,00	€ 600.000,00	ADN	1				0000242074	PROVINCIA DI BRESCIA - CENTRALE UNICA DI COMMITTEZZA DI AREA VASTA
	H21D21000150003	I.I.S. "Don Milani" in Comune di Montichiari - Lavori di sistemazione aree esterne e di completamento ampliamento	GIOVAN MARIA MAZZOLI	€ 400.000,00	€ 400.000,00	MIS	2				0000242074	PROVINCIA DI BRESCIA - CENTRALE UNICA DI COMMITTEZZA DI AREA VASTA
	H78B20000640001	I.I.S. Perlasca di Idro e Vobarno. Lavori di manutenzione straordinaria	GIOVAN MARIA MAZZOLI	€ 2.250.000,00	€ 2.250.000,00	CPA	1				0000242074	PROVINCIA DI BRESCIA - CENTRALE UNICA DI COMMITTEZZA DI AREA VASTA
	H48B20000690001	I.I.S. "Marzoli" in Comune di Palazzolo. Lavori di manutenzione straordinaria	GIOVAN MARIA MAZZOLI	€ 2.000.000,00	€ 2.000.000,00	CPA	2				0000242074	PROVINCIA DI BRESCIA - CENTRALE UNICA DI COMMITTEZZA DI AREA VASTA
	H71D20001190001	I.I.S. "Tassara" in comune di Breno e succursale, Manut. stradi e effie. energetico	GIOVAN MARIA MAZZOLI	€ 2.000.000,00	€ 2.000.000,00	CPA	1				0000242074	PROVINCIA DI BRESCIA - CENTRALE UNICA DI COMMITTEZZA DI AREA VASTA
	H58B20000590001	I.I.S. Cossali in Comune di Orzinuovi manutenzione straordinaria	DANIELA MASSARELLI	€ 1.000.000,00	€ 1.000.000,00	CPA	1				0000242074	PROVINCIA DI BRESCIA - CENTRALE UNICA DI COMMITTEZZA DI AREA VASTA
	H38B20001080001	I.I.S. "Primo Levi" in Comune di Lumezzane. Lavori di manutenzione straordinaria e efficientamento energetico	DANIELA MASSARELLI	€ 1.500.000,00	€ 1.500.000,00	CPA	1				0000242074	PROVINCIA DI BRESCIA - CENTRALE UNICA DI COMMITTEZZA DI AREA VASTA
	H83F20000020008	IPSSAR De Medici in Comune di Gardone Riviera. Interventi antisismici e di manutenzione straordinaria	GIOVAN MARIA MAZZOLI	€ 2.600.000,00	€ 2.600.000,00	ADN	1				0000242074	PROVINCIA DI BRESCIA - CENTRALE UNICA DI COMMITTEZZA DI AREA VASTA
	H91D20001810005	I.I.S. "Levi" in Comune di Sarezzo. Lavori di manutenzione straordinaria e efficientamento energetico	GIOVAN MARIA MAZZOLI	€ 2.000.000,00	€ 2.000.000,00	MIS	1				0000242074	PROVINCIA DI BRESCIA - CENTRALE UNICA DI COMMITTEZZA DI AREA VASTA
	H81D20001900001	I.I.S. Olivelli Putelli in comune di Darfo Boario Terme Lavori di manutenzione straordinaria e efficientamento energetico Palestra	GIOVAN MARIA MAZZOLI	€ 2.200.000,00	€ 2.200.000,00	MIS	1				0000242074	PROVINCIA DI BRESCIA - CENTRALE UNICA DI COMMITTEZZA DI AREA VASTA
	H12E21000110003	I.I.S. "PASCAL" in Comune di Manerbio succursale e palestra. Adeguamento sismico ed efficientamento energetico	GIOVAN MARIA MAZZOLI	€ 1.200.000,00	€ 1.200.000,00	ADN	1				0000242074	PROVINCIA DI BRESCIA - CENTRALE UNICA DI COMMITTEZZA DI AREA VASTA
	H18B20000940001	I.I.S. "PASCAL" in Comune di Manerbio. Lavori di manutenzione straordinaria	GIOVAN MARIA MAZZOLI	€ 1.000.000,00	€ 1.000.000,00	CPA	1				0000242074	PROVINCIA DI BRESCIA - CENTRALE UNICA DI COMMITTEZZA DI AREA VASTA

	H11D20001710001	IPSSAR De Medici in Comune Desenzano. Lavori di manutenzione straordinaria e efficientamento energetico	GIOVAN MARIA MAZZOLI	€ 500.000,00	€ 500.000,00	CPA	1			0000242074	PROVINCIA DI BRESCIA – CENTRALE UNICA DI COMMITTENZA DI AREA VASTA
	H88B21000760003	Istituti Vari - lavori di installazione sistemi Antilegionella	GIOVAN MARIA MAZZOLI	€ 500.000,00	€ 500.000,00	ADN	1			0000242074	PROVINCIA DI BRESCIA – CENTRALE UNICA DI COMMITTENZA DI AREA VASTA
	H45H21000310007	I.I.S. "Einaudi " in Comune di Chiari. Lavori di ampliamento II lotto - realizzazione cantina	GIOVAN MARIA MAZZOLI	€ 1.600.000,00	€ 1.600.000,00	MIS	2			0000242074	PROVINCIA DI BRESCIA – CENTRALE UNICA DI COMMITTENZA DI AREA VASTA
	H15H21000140005	CFP Zanardelli di Ponte di Legno - Ampliamento per realizzazione cucina attrezzata e spazi polivalenti ed espositivi	GIOVAN MARIA MAZZOLI	€ 3.500.000,00	€ 3.500.000,00	MIS	2			0000242074	PROVINCIA DI BRESCIA – CENTRALE UNICA DI COMMITTENZA DI AREA VASTA
	H11D21000220003	IPSSAR De Medici in Comune Desenzano: Opere di Completamento e sistemazione aree esterne	GIOVAN MARIA MAZZOLI	€ 500.000,00	€ 500.000,00	MIS	2			0000242074	PROVINCIA DI BRESCIA – CENTRALE UNICA DI COMMITTENZA DI AREA VASTA
	H78B20001110007	I.I.S. Dandolo in comune di Corzano. Lavori di manutenzione straordinaria	GIOVAN MARIA MAZZOLI	€ 1.000.000,00	€ 1.000.000,00	CPA	1			0000242074	PROVINCIA DI BRESCIA – CENTRALE UNICA DI COMMITTENZA DI AREA VASTA
	H81B21001830001	Liceo "Golgi" in Comune di Breno - Nuovo Liceo Musicale in Comune di Darfo	GIOVAN MARIA MAZZOLI	€ 3.300.000,00	€ 3.300.000,00	MIS	2			0000242074	PROVINCIA DI BRESCIA – CENTRALE UNICA DI COMMITTENZA DI AREA VASTA
	H89E2000010003	Liceo V. Gambara in Comune di Brescia. Intervento locale di messa in sicurezza della copertura fabbricati in Via Gambara e in Via Traversari	MARGHERITA COLOMBINI	€ 500.000,00	€ 500.000,00	ADN	1			0000242074	PROVINCIA DI BRESCIA – CENTRALE UNICA DI COMMITTENZA DI AREA VASTA
	H81B20000560001	I.I.S. Tartaglia-Olivieri in Comune di Brescia. Lavori di Adeguamento antisismico I Stralcio	GIOVAN MARIA MAZZOLI	€ 2.500.000,00	€ 2.500.000,00	ADN	1			0000242074	PROVINCIA DI BRESCIA – CENTRALE UNICA DI COMMITTENZA DI AREA VASTA
	0	Liceo Fermi in Comune di Salò - Ampliamento	GIOVAN MARIA MAZZOLI	€ 2.300.000,00	€ 2.300.000,00	MIS	2			0000242074	PROVINCIA DI BRESCIA – CENTRALE UNICA DI COMMITTENZA DI AREA VASTA
	0	I.T.I.S. Cerebotani in Comune di Lonato D.G. - Ampliamento	GIOVAN MARIA MAZZOLI	€ 1.400.000,00	€ 1.400.000,00	MIS	2			0000242074	PROVINCIA DI BRESCIA – CENTRALE UNICA DI COMMITTENZA DI AREA VASTA
	H27H20002000001	I.I.S. "MENEGHINI" in Comune di Edolo. Lavori di manutenzione straordinaria	GIOVAN MARIA MAZZOLI	€ 1.650.000,00	€ 1.650.000,00	CPA	2			0000242074	PROVINCIA DI BRESCIA – CENTRALE UNICA DI COMMITTENZA DI AREA VASTA
	H39J20001150001	I.I.S. "PASCAL" in Comune di Verolanuova. Lavori di manutenzione straordinaria ed efficientamento energetico	GIOVAN MARIA MAZZOLI	€ 2.000.000,00	€ 2.000.000,00	ADN	2			0000242074	PROVINCIA DI BRESCIA – CENTRALE UNICA DI COMMITTENZA DI AREA VASTA
	H79J20000740001	Liceo Scientifico "C. Golgi" in comune di Breno, succursale di Via Martiri della Libertà. Manutenzione straordinaria, efficientamento energetico, adeguamento spazi didattici e palestra	GIOVAN MARIA MAZZOLI	€ 2.000.000,00	€ 2.000.000,00	MIS	2			0000242074	PROVINCIA DI BRESCIA – CENTRALE UNICA DI COMMITTENZA DI AREA VASTA
	H47H20003700001	I.I.S. Bonsignori di Remedello - manutenzione straordinaria II° lotto	GIOVAN MARIA MAZZOLI	€ 1.000.000,00	€ 1.000.000,00	MIS	2			0000242074	PROVINCIA DI BRESCIA – CENTRALE UNICA DI COMMITTENZA DI AREA VASTA
	H87H20002860001	ITA Pastori in comune di Brescia. Lavori di manutenzione straordinaria	GIOVAN MARIA MAZZOLI	€ 1.000.000,00	€ 1.000.000,00	MIS	2			0000242074	PROVINCIA DI BRESCIA – CENTRALE UNICA DI COMMITTENZA DI AREA VASTA
	H97H20006830001	I.I.S. "BERETTA" In Comune di Gardone V.T. Lavori di manutenzione straordinaria	GIOVAN MARIA MAZZOLI	€ 2.500.000,00	€ 2.500.000,00	MIS	2			0000242074	PROVINCIA DI BRESCIA – CENTRALE UNICA DI COMMITTENZA DI AREA VASTA
	H29J20001190001	Istituto Don Milani in Comune di Montichiari. Lavori di manutenzione straordinaria e efficientamento energetico	GIOVAN MARIA MAZZOLI	€ 1.000.000,00	€ 1.000.000,00	MIS	2			0000242074	PROVINCIA DI BRESCIA – CENTRALE UNICA DI COMMITTENZA DI AREA VASTA
	0	Liceo de Andrè in Comune di Brescia. Completamento Palestra e Aree Esterne	GIOVAN MARIA MAZZOLI	€ 500.000,00	€ 500.000,00	MIS	2			0000242074	PROVINCIA DI BRESCIA – CENTRALE UNICA DI COMMITTENZA DI AREA VASTA
	0	I.I.S. "Antonietti" in comune di Iseo. Adeguamento aree esterne e Auditorium	Giovan Maria Mazzoli	€ 450.000,00	€ 450.000,00	MIS	2			0000242074	PROVINCIA DI BRESCIA – CENTRALE UNICA DI COMMITTENZA DI AREA VASTA
	0	Liceo Calini in Comune di Brescia. Sistemazione aree esterne	GIOVAN MARIA MAZZOLI	€ 500.000,00	€ 500.000,00	MIS	2			0000242074	PROVINCIA DI BRESCIA – CENTRALE UNICA DI COMMITTENZA DI AREA VASTA

(*) Tale campo compare solo in caso di modifica del programma

Tabella E.1

ADN - Adeguamento normativo
AMB - Qualità ambientale

COP - Completamento Opera Incompiuta

CPA - Conservazione del patrimonio
MIS - Miglioramento e incremento di servizio
URB - Qualità urbana
VAB - Valorizzazione beni vincolati
DEM - Demolizione Opera Incompiuta
DEOP - Demolizione opere preesistenti e non più utilizzabili

Il referente del programma

Arch. Pierpaola Archini

Tabella E.2

1. progetto di fattibilità tecnico - economica: "documento di fattibilità delle alternative progettuali".
2. progetto di fattibilità tecnico - economica: "documento finale".
3. progetto definitivo
4. progetto esecutivo

**ALLEGATO I - SCHEDA F: PROGRAMMA TRIENNALE DELLE OPERE PUBBLICHE 2022/2024
DELL'AMMINISTRAZIONE PROVINCIA DI BRESCIA**

**ELENCO DEGLI INTERVENTI PRESENTI NELL'ELENCO ANNUALE DEL PRECEDENTE PROGRAMMA TRIENNALE
E NON RIPROPOSTI E NON AVVIATI**

CODICE UNICO INTERVENTO - CUI	CUP	DESCRIZIONE INTERVENTO	IMPORTO INTERVENTO	Livello di priorità	motivo per il quale l'intervento non è riproposto (1)
Codice	Ereditato da precedente programma	Ereditato da precedente programma	Ereditato da precedente programma	Ereditato da scheda D	testo

Il referente del
programma
Arch. Pierpaola Archini

(1) breve descrizione dei motivi

**ALLEGATO II - SCHEDA A: PROGRAMMA BIENNALE DEGLI ACQUISTI DI FORNITURE E SERVIZI 2022/2023
DELL'AMMINISTRAZIONE PROVINCIA DI BRESCIA**

QUADRO DELLE RISORSE NECESSARIE ALLA REALIZZAZIONE DEL PROGRAMMA

TIPOLOGIA RISORSE	Arco temporale di validità del programma		
	Disponibilità finanziaria (1)		Importo Totale (2)
	Primo anno	Secondo anno	
risorse derivanti da entrate aventi destinazione vincolata per legge	14.372.562,86	14.100.968,00	28.473.530,86
risorse derivanti da entrate acquisite mediante contrazione di mutuo	0,00	0,00	0,00
risorse acquisite mediante apporti di capitali privati	0,00	0,00	0,00
stanziamenti di bilancio	6.394.415,81	9.673.407,70	16.067.823,51
finanziamenti acquisibili ai sensi dell'articolo 3 del decreto-legge 31 ottobre 1990, n. 310, convertito con modificazioni dalla legge 22 dicembre 1990, n. 403	0,00	0,00	0,00
risorse derivanti da trasferimento di immobili	0,00	0,00	0,00
altro	0,00	0,00	0,00
totale	20.766.978,67	23.774.375,70	44.541.354,37

Il referente del programma
(Dr. Fabio De Marco)

Note

(1) La disponibilità finanziaria di ciascuna annualità è calcolata come somma delle informazioni elementari relative ai costi annuali di ciascun acquisto di cui alla scheda B.

(2) L'importo totale delle risorse necessarie alla realizzazione del programma biennale è calcolato come somma delle due annualità

ALLEGATO II - SCHEDA B: PROGRAMMA BIENNALE DEGLI ACQUISTI DI FORNITURE E SERVIZI 2022/2023
DELL'AMMINISTRAZIONE PROVINCIA DI BRESCIA

ELENCO DEGLI ACQUISTI DEL PROGRAMMA

Codice Unico Intervento - CUI (1)	Annullità nella quale si prevede di dare avvio alla procedura di affidamento	Codice CUP (2)	Acquisto ricompreso nell'importo complessivo di un lavoro o di altra acquisizione presente in programmazione di lavori, beni e servizi	CUI lavoro o altra acquisizione e nel cui importo complessivo l'acquisto è eventualmente ricompreso (3)	Lotto funzionale (4)	Ambito geografico di esecuzione dell'Acquisto	Settore	CPV (5)	Descrizione dell'acquisto	Livello di priorità (6)	Responsabile del Procedimento (7)	Durata del contratto	L'acquisto è relativo a nuovo affidamento o di contratto in essere (8)	STIMA DEI COSTI DELL'ACQUISTO						CENTRALE DI COMMITTEENZA O		Acquisto aggiunto o variato a seguito di modifica programma (12)
														Primo anno	Secondo anno	Costi su annualità successive	Totale (9)	Apporto di capitale privato (10)		codice AUSA	denominazione	
														valore	valore	valore	valore	Importo	Tipologia			
codice	data (anno)	codice	Tabella B.2bis	codice	si/no	Codice Nuts	forniture / servizi	Tabella CPV	testo	Tabella B.1	testo	numero (mesi)	si/no	valore	valore	valore	valore	valore	Tabella B.1bis	codice	testo	Tabella B.2
F8000875017820210003	2022		1	No	ITC47		servizi	22120000-7	AFFIDAMENTO PUBBLICAZIONI LEGALI SULLA GURI	1	PELLICCIA VIRGILIO	12	SI	50.000,00	0,00	0,00	50.000,00	0,00				
F8000875017820210004	2023		1	No	ITC47		servizi	22120000-7	SERVIZIO DI PUBBLICAZIONE SUI QUOTIDIANI DEGLI AVVISI, BANDI E ESITI DI GARA DI CUI AGLI ARTT. 72 E 73 DEL D.LGS. 50/2016 E DEL D.M. 02/12/2016 DEL M.I.T. PER IL TRIENNIO 2024/2026	1	PELLICCIA VIRGILIO	36	SI	0,00	0,00	80.000,00	80.000,00	0,00				
F8000875017820210005	2022		1	No	ITC47		servizi	30120000	CONVENZIONE CONSIP NOLEGGIO APPARECCHIATURE MULTIFUNZIONE FOTOCOPIATRICI A COLORI E IN BIANCO E NERO	1	CAROMANI CARLO	60	SI	110.000,00	64.000,00	270.000,00	444.000,00	0,00	0000226120	CONSIP SPA		
F8000875017820210007	2022		1	No	ITC47		forniture	30190000-7	ATTREZZATURE ARREDI CENTRO RECUPERO ANIMALI SELVATICI ED ESOTICI	2	PORRETTI CLAUDIO	24	SI	300.000,00	0,00	0,00	300.000,00	0,00				
F8000875017820210008	2022		1	SI	ITC47		forniture	30163100-0	CARBURANTE ACCORDO QUADRO FUEL CARD 1	2	CAROMANI CARLO	48	SI	812.000,00	0,00	0,00	812.000,00	0,00	0000226120	CONSIP SPA		
S8000875017820210009	2022		1	No	ITC47		servizi	50334100-6	SERVIZIO DI MANUTENZIONE APPARATI DI RETE E MANUTENZIONE DEL SISTEMA TELEFONICO VOIP	2	MOSCHELLA ELISA	48	SI	7.320,00	85.095,00	247.965,00	340.380,00	0,00	0000226120	CONSIP SPA		
S8000875017820210010	2022		1	No	ITC47		servizi	72250000-2	SERVIZIO DI ASSISTENZA SISTEMISTICA	1	MOSCHELLA ELISA	48	SI	25.010,00	300.272,50	875.807,50	1.201.090,00	0,00	0000226120	CONSIP SPA		
S8000875017820210011	2022		1	No	ITC47		servizi	72514300-4	SERVIZIO DI ASSISTENZA E MANUTENZIONE ATTREZZATURE INFORMATICHE DELLA PROVINCIA DI BRESCIA	1	MOSCHELLA ELISA	48	SI	0,00	156.007,50	524.752,50	680.760,00	0,00	0000226120	CONSIP SPA		
S8000875017820210016	2022		1	SI	ITC47		servizi	60170000-0	CONVENZIONE CONSIP NOLEGGIO 2 AUTO FIAT TIPO 1.6 PER SETTORE AFFARI GENERALI+13 AUTOCARRI CABINATI	2	ORLANDI TIZIANA	36	SI	290.000,00	0,00	0,00	290.000,00	0,00	0000226120	CONSIP SPA		
S8000875017820210020	2022		1	No	ITC47		servizi	66518100-5	BROKER ASSICURATIVO	2	ORLANDI TIZIANA	72	SI	140.000,00	0,00	0,00	140.000,00	0,00				
S8000875017820210021	2022		1	No	ITC47		servizi	64216110-7	ABBONAMENTO PER L'ACCESSO AL SISTEMA INFORMATIVO DEL CENTRO ELABORAZIONE DATI DELLA DIREZIONE GENERALE DELLA MOTORIZZAZIONE CIVILE E DEI TRASPORTI IN CONCESSIONE PER L'ACQUISIZIONE DELLE VISURE DA PARTE DEL CORPO DI POLIZIA PROVINCIALE	1	PORRETTI CLAUDIO	12	SI	160.000,00	160.000,00	0,00	320.000,00	0,00				
S8000875017820210024	2022		1	No	ITC47		servizi	50334110-9	CABLAGGIO DI RETE E CONFIGURAZIONE INTERNI TELEFONICI	2	MOSCHELLA ELISA	48	SI	4.270,00	50.172,50	146.247,50	200.690,00	0,00	0000226120	CONSIP SPA		
S8000875017820210037	2022		1	No			servizi	92510000-9	SERVIZIO DI ARCHIVISTICA: AGGIORNAMENTO CENSIMENTO DOCUMENTAZIONE, RELATIVA POSIZIONE IN ARCHIVIO E PORTALE ANNESSO, SCARTO DOCUMENTALE PROGRAMMATO	1	CONSOLI MARCO	12	NO	97.600,00	0,00	0,00	97.600,00	0,00				
S8000875017820210048	2022		1	No	ITC47		servizi	72261000-2	SERVIZIO IN CLOUD,DI MANUTENZIONE, ASSISTENZA E SUPPORTO AMBIENTE URBANI IN USO PRESSO GLIUFFICI DELLA PROVINCIA DI BRESCIA E L'UFFICIO D'AMBITO PER 12 MESI - DA FEBBRAIO 2022 A FEBBRAIO 2023	2	ROTELLI ANNA	12	SI	66.490,00	26.230,00	0,00	92.720,00	0,00				
S8000875017820210049	2022		1	No	ITC47		servizi	72261000-2	SERVIZIO DI MANUTENZIONE, ASSISTENZA E SUPPORTO AMBIENTE ADS (PERSONALE, MOD. 770 E SO4) IN USO PRESSO GLI UFFICI DELLA PROVINCIA DI BRESCIA - BIENNIO 2023/2024	2	MOSCHELLA ELISA	24	SI	0,00	38.430,00	38.430,00	76.860,00	0,00				
S8000875017820210054	2021		1	SI			servizi	60440000-4	ACCORDO QUADRO QUADRIENNALE PER IL SERVIZIO DI SOPRALLUOGO IN ELICOTTERO E CON EVENTUALE INTERVENTO DI SISTEMA PER DISTACCO ARTIFICIALE DEGLI AMMASSI NEVOSI	1	SAVOLDI ENRICA	1460	NO	30.000,00	30.000,00	30.000,00	90.000,00	0,00				
80008750178202200001	2023		1	SI			servizi	6411120004	SERVIZIO DI NOTIFICA A MEZZO SERVIZIO POSTALE DELLE SANZIONI ELEVATE DAL CORPO DI POLIZIA GIUDIZIARIA MEDIANTE GIUDIZIARI E RACCOMANDATE INTERNAZIONALI	1	ZAMBELLI SIMONA	48	SI	4.000.000,00	4.000.000,00	8.000.000,00	16.000.000,00	0,00				
80008750178202200001	2022		1	No	ITC47		servizi	71631000-0	SERVIZIO ISPETTIVO DEGLI IMPIANTI TERMICI PER LE STAGIONI TERMICHE 2022-2023 E 2023-2024	1	TOGNAZZI GIOVANNAMARIA	24	SI	301.950,00	724.680,00	422.730,00	1.449.360,00	0,00				
80008750178202300001	2023		1	SI			servizi	72330000-2	SERVIZIO DI SUPPORTO ALLA GESTIONE DEGLI ATTI SANZIONATORI AMMINISTRATIVI RELATIVI AL CODICE DELLA STRADA EMESSI DAL CORPO DI POLIZIA PROVINCIALE DI BRESCIA	1	ZAMBELLI SIMONA	48	SI	6.000.000,00	7.000.000,00	14.000.000,00	27.000.000,00	0,00				
F8000875017820210000	2022	H89E1900	1	No	ITC47		forniture	35110000-8	ALLESTIMENTO CONTAINER ISO20 PER LA PROTEZIONE CIVILE CON ATTREZZATURE GIÀ IN POSSESSO DELLA PROVINCIA DI BRESCIA, COMPRENDENTI INSTALLAZIONE, IMPIANTI ELETTRICI, IMPIANTO GAS, IMPIANTI CARICO E SCARICO ACQUA, CON CERTIFICAZIONI A NORMA DA AFFIDARE A DITTA SPECIALIZZATA (PIANO TRIENNALE DI DETTAGLIO DELLA REGIONE LOMBARDA)	2	TOGNAZZI GIOVANNAMARIA	12	NO	60.744,86	0,00	0,00	60.744,86	0,00				
F80008750178202210001	2023		1	SI			forniture	35811200-4	FORNITURA VESTIARIO BLU E BUFFETERIA PER IL CORPO DELLA POLIZIA PROVINCIALE	1	PORRETTI CLAUDIO	48	SI	0,00	75.000,00	0,00	75.000,00	0,00				
F80008750178202210002	2023		1	SI			forniture	35200000-6	FORNITURA ATTREZZATURE TECNICHE PER IL CORPO DI POLIZIA PROVINCIALE	1	PORRETTI CLAUDIO	SI	SI	0,00	125.000,00	0,00	125.000,00	0,00				
F80008750178202210003	2023		1	SI			forniture	35300000-7	FORNITURA ARMERIA PER IL CORPO DI POLIZIA PROVINCIALE	1	PORRETTI CLAUDIO	SI	SI	0,00	125.000,00	0,00	125.000,00	0,00				
F80008750178202210004	2023		1	SI			forniture	35811200-4	FORNITURA VESTIARIO OTTANIO PER CORPO POLIZIA PROVINCIALE	1	PORRETTI CLAUDIO	SI	SI	0,00	315.000,00	0,00	315.000,00	0,00				
F80008750178202210005	2022		1	SI			forniture	92510000-9	SERVIZIO DI SUPPORTO ALLA GESTIONE E ALLO SVILUPPO DEI SERVIZI BIBLIOTECARI DELLA PROVINCIA DI BRESCIA, TRA CUI IL CENTRO DI DOCUMENTAZIONE/BIBLIOTECA SPECIALIZZATA PER BAMBINI E RAGAZZI DELLA PROVINCIA E LE BIBLIOTECHE DEGLI ISTITUTI PENITENZIARI DI BRESCIA - CONTRATTO ESECUTIVO	1	BONARDELLI CLAUDIA	24	SI	23.600,00	33.040,00	56.640,00	113.280,00	0,00				
F80008750178202210006	2023		1	No	ITC47		forniture	33761000-2	MATERIALE IGIENICO SANITARIO	2	CAROMANI CARLO	48	SI	0,00	11.250,00	33.750,00	45.000,00	0,00				
F80008750178202210007	2022		1	No	ITC47		forniture	18143000-3	FORNITURA DI GUANTI MONOUSO, GEL IGIENIZZANTE MANI, DISINFETTANTE IGIENIZZANTE, MASCHERINE CHIRURGICHE E MASCHERINE FFP2 AI FINI DEL CONTENIMENTO E GESTIONE DELLA PANDEMIA COVID-19	1	CAROMANI CARLO	24	SI	50.000,00	50.000,00	0,00	100.000,00	0,00				

Codice Unico Intervento - CUI (1)	Annullità nella quale si prevede di dare avvio alla procedura di affidamento	Codice CUP (2)	Acquisto ricompreso nell'importo complessivo di un lavoro o di altra acquisizione presente in programmazione di lavori, beni e servizi	CUI lavoro o altra acquisizione e nel cui importo complessivo l'acquisto è eventualmente ricompreso (3)	Letto funzionale (4)	Ambito geografico di esecuzione dell'Acquisto	Settore	CPV (5)	Descrizione dell'acquisto	Livello di priorità (6)	Responsabile del Procedimento (7)	Durata del contratto	L'acquisto è relativo a nuovo affidamento o di contratto in essere (8)	STIMA DEI COSTI DELL'ACQUISTO					CENTRALE DI COMMITTENZA O		Acquisto aggiunto o variato a seguito di modifica programma (12)	
														Primo anno	Secondo anno	Costi su annualità successive	Totale (9)	Apporto di capitale privato (10)		codice AUSA		denominazione
																		Importo	Tipologia			
F80008750178202210009	2022			1	SI		forniture	14400000-5	FORNITURA DI CLORURO DI SODIO DI ORIGINE MINERARIA AD USO DISGELLO STRADALE - SALGEMMA - PROVENIENTE DA GIACIMENTI DI SOTTOSUOLO CERTIFICATI - PER LE STAGIONI INVERNALI 2022-2023 E 2023-2024	1	SAVOLDI ENRICA	720	No	0,00	425.000,00	425.000,00	850.000,00	0,00				
S80008750178202100028	2022			1	No	ITC47	forniture	71314200	SERVIZIO ENERGIA TRAMITE TELERISCALDAMENTO DEGLI EDIFICI SCOLASTICI E SEDI ISTITUZIONALI DELL'AMMINISTRAZIONE PROVINCIALE	1	CASTELLINI ALESSANDRO	108	SI	2.620.000,00	2.620.000,00	18.340.000,00	23.580.000,00	0,00		0000226120	CONSIP SPA	
S80008750178202100045	2023			1	No		servizi	92510000-9	SERVIZIO DI ARCHIVISTICA: INVENTARIAZIONE CON TITOLARIO, EVENTUALE SCARTO DOCUMENTALE E NUOVA ETICHETTATURA DI TUTTA LA DOCUMENTAZIONE IN ARCHIVIO DI DEPOSITO	1	CONSOLI MARCO	12	No	183.000,00	0,00	0,00	183.000,00	0,00				
S80008750178202200001	2022			1	No	ITC 47	servizi	90700000-4	ATTIVITÀ DI TUTELA DEGLI AMBIENTI LACUSTRI E FLUVIALI - ACCORDO E AFFIDAMENTO IN HOUSE PER LO SVOLGIMENTO DEL SERVIZIO DI PULIZIA DELLE ACQUE SUPERFICIALI DEL LAGO DI GARDA MEDIANTE BATTELLI SPAZZINI - 2023-2025	2	DAVINI RICCARDO	36	SI	0,00	158.600,00	317.200,00	475.800,00	0,00				
S80008750178202200004	2022			1	SI		servizi	79400000-5	SERVIZIO DI RISCOSSIONE EXTRAGIUDIZIALE DEI CREDITI DERIVANTI LE SANZIONI DEL C.D.S. COMMUNATE A SOGGETTI RESIDENTI ALL'ESTERO.	2	ZAMBELLI SIMONA	48	SI	3.500.000,00	1.750.000,00	4.000.000,00	9.250.000,00	0,00				
S80008750178202200005	2023			1	SI		servizi	92511000-6	FORNITURA DI MATERIALE DOCUMENTARIO PER LA RETE BIBLIOTECARIA BRESCIANA 2023-2025	1	BONARDELLI CLAUDIA	36	No	0,00	13.333,00	106.667,00	120.000,00	0,00				
S80008750178202200046	2022			1	SI		servizi	90524300-9	RITIRO DAI CENTRI DI STOCCAGGIO E DI SMALTIMENTO CARCASSE DI FAUNA SELVATICA NUTRIE (48 MESI)	1	PORRETTI CLAUDIO		SI	12.500,00	12.500,00	25.000,00	50.000,00	0,00				
S80008750178202200047	2022			1	SI		servizi	90524300-9	SERVIZIO DI RECUPERO E SMALTIMENTO DELLE CARCASSE DELLA FAUNA SELVATICA SUL TERRITORIO PROVINCIALE DI BRESCIA	1	PORRETTI CLAUDIO	48	SI	24.500,00	24.500,00	49.000,00	98.000,00	0,00				
S80008750178202200048	2023			1	SI		servizi	63513000-8	SERVIZIO DI GESTIONE DELL'UFFICIO DI INFORMAZIONE E ACCOGLIENZA TURISTICA DI BRESCIA - PIAZZA DEL FORD, DEGLI SPAZI ARCHEOLOGICI DI PALAZZO MARTINENGO E DEL SERVIZIO DI SUPPORTO ALLA SEGRETERIA AMMINISTRATIVA DEL SETTORE DEL TURISMO, BIBLIOTECHE E URP (LOTTO 3) - CIG ACCORDO QUADRO 8564252453 - SECONDO CONTRATTO ESECUTIVO.	1	BONARDELLI CLAUDIA	24	SI	0,00	70.441,83	173.558,17	244.000,00	0,00				
S80008750178202200049	2023			1	SI		servizi	92511000-6	SERVIZIO DI SUPPORTO ALL'UFFICIO BIBLIOTECHE PER L'ASSISTENZA TECNICA AGLI OPERATORI DELLE BIBLIOTECHE DELLA RETE BIBLIOTECARIA BRESCIANA E CREMONESE (RBBC) E DELLE RETI BIBLIOTECARIE PARTNER (LOTTO 4) - CIG ACCORDO QUADRO 856428086C - SECONDO CONTRATTO ESECUTIVO	1	BONARDELLI CLAUDIA	24	SI	0,00	64.829,83	129.659,64	194.489,47	0,00				
S80008750178202200050	2023			1	SI		servizi	92400000-5	SERVIZIO DI SUPPORTO ALL'UFFICIO RELAZIONI CON IL PUBBLICO (URP) PER LE ATTIVITÀ DI COMUNICAZIONE ISTITUZIONALE DELLA PROVINCIA DI BRESCIA (LOTTO 2) - CIG ACCORDO QUADRO 85642377F1 - SECONDO CONTRATTO ESECUTIVO	1	BONARDELLI CLAUDIA	24	SI	0,00	108.043,20	216.086,40	324.129,60	0,00				
S80008750178202200051	2023			1	SI		servizi	92511000-6	SERVIZIO DI SUPPORTO ALL'UFFICIO BIBLIOTECHE DELLA PROVINCIA DI BRESCIA PER LA GESTIONE DEL CENTRO DI CATALOGAZIONE PROVINCIALE - SECONDO CONTRATTO ESECUTIVO	1	BONARDELLI CLAUDIA	24	SI	0,00	25.460,59	280.066,45	305.527,04	0,00				
S80008750178202200052	2022			1	SI		servizi	92511000-6	SERVIZIO DI MANUTENZIONE, ASSISTENZA E SVILUPPO COMPONENTI EVOLUTIVE DEL SOFTWARE CLAVISNG - CONTRATTO ESECUTIVO	1	BONARDELLI CLAUDIA	24	SI	135.420,00	135.420,00	0,00	270.840,00	0,00				
S80008750178202200053	2022			1	SI		servizi	92511000-6	SERVIZIO DI MOVIMENTAZIONE DEI DOCUMENTI SCAMBIATI ALL'INTERNO DELLA RETE BIBLIOTECARIA BRESCIANA (PRESTITI INTERBIBLIOTECARI, NUOVE ACCESSIONI CATALOGATE, MATERIALI INFORMATIVI E PICCOLA STRUMENTAZIONE) - CONTRATTO ESECUTIVO	1	BONARDELLI CLAUDIA	24	SI	198.525,81	264.701,75	66.175,27	529.402,83	0,00				
S80008750178202200054	2023			1	No	ITC47	servizi	50110000-9	SERVIZIO DI RIPARAZIONE E MANUTENZIONE DEI MEZZI IN DOTAZIONE ALLA PROVINCIA DI BRESCIA	1	TARLETTI GIULIANO	48	SI	0,00	117.500,00	352.500,00	470.000,00	0,00				
S80008750178202200055	2023			1	No	ITC47	servizi	65310000-9	ACCORDO QUADRO FORNITURA ENERGIA ELETTRICA VERDE E SERVIZI CONNESSI	1	ORLANDI TIZIANA	24	SI	0,00	3.050.000,00	3.050.000,00	6.100.000,00	0,00				
S80008750178202200056	2022			1	No	ITC47	servizi	98341140-8	SERVIZIO DIVIGLIANZA ARMATA	1	TARLETTI GIULIANO	48	SI	0,00	73.000,00	219.000,00	292.000,00	0,00				
S80008750178202200057	2022			1	No	ITC47	servizi	60170000-0	VERIFICARE CON CLAUDIA - REFERENTE E DATA SCADENZA CONTRATTI -NOLEGGIO AUTOVEICOLI	2	ORLANDI TIZIANA		SI	0,00	0,00	0,00	0,00	0,00				
S80008750178202200058	2023			1	No		servizi	79500000-9	SUPPORTO AGLI UFFICI DELL'AREA SERVIZI AI COMUNI E DELLA DIREZIONE AMMINISTRATIVA DELL'APOLIZIA PROVINCIALE - II CONTRATTO ESECUTIVO DERIVANTE DA STIPULA ACCORDO QUADRO	1	MAZZEO DANIELA	24	SI	0,00	0,00	200.000,00	200.000,00	0,00				
S80008750178202200059	2022			1	No	ITC47	servizi	50750000-7	SERVIZIO DI MANUTENZIONE IMPIANTI ELEVATORI INSTALLATI NEGLI EDIFICI SCOLASTICI PROVINCIALI ANNUALITÀ 2022/2023	1	CASTELLINI ALESSANDRO	24	SI	115.000,00	153.400,00	38.400,00	306.800,00	0,00				
S80008750178202200060	2022			1	No	ITC47	servizi	90919200-4	SERVIZIO DI PULIZIA DEGLI UFFICI DELLA PROVINCIA DI BRESCIA PER LA DURATA DI 24 MESI. BIENNIO 2022-2023	1	ZECCA ANNA RITA	24	SI	460.000,00	550.000,00	90.000,00	1.100.000,00	0,00	226120	Consip S.p.a.		
S80008750178202200061	2022			1	SI	ITC47	servizi	90919200-4	SANIFICAZIONE UFFICI PROVINCIALI	1	FARONI PAOLA	12	SI	100.000,00	0,00	0,00	100.000,00	0,00				
S80008750178202200062	2022			1	No	ITC47	servizi	50413200-5	SERVIZIO DI MANUTENZIONE DISPOSITIVI ANTINCENDIO INSTALLATI NEGLI EDIFICI SCOLASTICI PROVINCIALI. ANNUALITÀ 2020/2021	1	PERCIVALLI MAURO	24	SI	170.000,00	260.000,00	90.000,00	520.000,00	0,00				
S80008750178202200063	2022			1	SI	ITC47	servizi	90922000-6	SERVIZIO DI DERATTIZZAZIONE E DISINFESTAZIONE DEGLI EDIFICI SCOLASTICI E UFFICI PROVINCIALI	1	MOSCA ENRICO	24	SI	84.180,00	84.180,00	0,00	168.360,00	0,00				
S80008750178202200064	2022			1	No	ITC47	servizi	90523000-9	SERVIZIO DI POSIZIONAMENTO CONTAINER, TRASPORTO E SMALTIMENTO RIFIUTI DIFFERENZIATI, SOLIDI, PERICOLOSI E NON PERICOLOSI DEPOSITATI PRESSO IL MAGAZZINO PROVINCIALE DI VIA DALMAZIA, IN COMUNE DI BRESCIA	1	FARONI PAOLA	24	SI	80.000,00	80.000,00	0,00	160.000,00	0,00				
S80008750178202200065	2022			1	No	ITC47	servizi	90523000-9	SERVIZIO DI SMALTIMENTO RIFIUTI SPECIALI PERICOLOSI ED INGOMBRANTI	1	MOSCA ENRICO	24	SI	75.000,00	75.000,00	0,00	150.000,00	0,00				
S80008750178202200066	2022			1	SI	ITC47	servizi	90470000-2	SERVIZIO SPURGO FOSSE BIOLOGICHE E VIDEO ISPEZIONI ISTITUTI SCOLASTICI PROVINCIALI BIENNIO 2022-2024	1	MOSCA ENRICO	24	SI	0,00	45.500,00	45.500,00	91.000,00	0,00				

Codice Unico Intervento - CUI (1)	Annualità nella quale si prevede di dare avvio alla procedura di affidamento	Codice CUP (2)	Acquisto ricompreso nell'importo complessivo di un lavoro o di altra acquisizione presente in programmazione di lavori, beni e servizi	CUI lavoro o altra acquisizione e nel cui importo complessivo l'acquisto è eventualmente ricompreso (3)	Lotto funzionale (4)	Ambito geografico di esecuzione dell'Acquisto	Settore	CPV (5)	Descrizione dell'acquisto	Livello di priorità (6)	Responsabile del Procedimento (7)	Durata del contratto	L'acquisto è relativo a nuovo affidamento o di contratto in essere (8)	STIMA DEI COSTI DELL'ACQUISTO					CENTRALE DI COMMITTEMENTO		Acquisto aggiunto o variato a seguito di modifica programma (12)	
														Primo anno	Secondo anno	Costi su annualità successive	Totale (9)	Apporto di capitale privato (10)		codice AUSA		denominazione
																		Importo	Tipologia			
S80008750178202200067	2023			1	SI	ITC47	servizi	72230000-6	ASSISTENZA E MANUTENZIONE SERVIZI TRASVERSALI DEL GIS INTERSETTORIALE E DEL GEOPORTALE ISTITUZIONALE ANNI 2024-2025	2	TREBESCHI ANTONIO	24	No	0,00	0,00	60.000,00	60.000,00	0,00				
S80008750178202200068	2021			1	SI		servizi	50000000-5	ACCORDO QUADRO DI DURATA QUADRIENNALE PER IL SERVIZIO DI MANUTENZIONE DELLE ATTREZZATURE IN USO AL SETTORE DELLE STRADE E DEI TRASPORTI	1	SAVOLDI ENRICA	1460	No	139.000,00	0,00	0,00	139.000,00	0,00				
S80008750178202200069	2021			1	SI		servizi	71356200-0	CONTRATTO APPLICATIVO DI ACCORDO QUADRO ASSISTENZA TECNICA PER LO SVOLGIMENTO DI ATTIVITÀ IN MATERIA DI USO, GESTIONE E MANUTENZIONE DEL PATRIMONIO STRADALE DI COMPETENZA - ACCORDO QUADRO - CIG LOTTO 1 7975865403	1	SAVOLDI ENRICA	720	SI	85.644,00	85.644,00	0,00	171.288,00	0,00				
S80008750178202200070	2021			1	SI		servizi	71356200-0	CONTRATTO APPLICATIVO DI ACCORDO QUADRO PER ASSISTENZA TECNICA PER LO SVOLGIMENTO DI ATTIVITÀ IN MATERIA DI REALIZZAZIONE DI NUOVI INTERVENTI DI EDILIZIA STRADALE - ACCORDO QUADRO - CIG LOTTO 3 7975885484	1	GIUSEPPE ONGARO	760	SI	85.644,00	85.644,00	0,00	171.288,00	0,00				
S80008750178202200071	2022			1	SI		servizi	71313000-5	SERVIZIO PER LA MAPPATURA ACUSTICA DELLE STRADE PROVINCIALI	1	PIERPAOLA ARCHINI		No	169.580,00	0,00	0,00	169.580,00	0,00				
S80008750178202200072	2022			1	No	ITC47	servizi	60171000	NOLEGGIO 12 AUTOCARRI FIAT DUCATO CABINATO PER SETTORE STRADE	1	ORLANDI TIZIANA	48	SI	0,00	72.500,00	217.500,00	290.000,00	0,00		0000226120	CONSIP SPA	

Il referente del programma
(Dr. Fabio De Marco)

Note

- (1) Codice CUI = sigla settore (F=forniture; S=servizi) + cf amministrazione + prima annualità del primo programma nel quale l'intervento è stato inserito + progressivo di 5 cifre della prima annualità del primo programma
- (2) Indica il CUP (cfr. articolo 6 comma 4)
- (3) Compilare se nella colonna "Acquisto ricompreso nell'importo complessivo di un lavoro o di altra acquisizione presente in programmazione di lavori, forniture e servizi" si è risposto "SI" e se nella colonna "Codice CUP" non è stato riportato il CUP in quanto non presente.
- (4) Indica se lotto funzionale secondo la definizione di cui all'art.3 comma 1 lettera qq) del D. Lgs. 50/2016
- (5) Relativa a CPV principale. Deve essere rispettata la coerenza, per le prime due cifre, con il settore: F= CPV<45 o 48; S= CPV>48
- (6) Indica il livello di priorità di cui all'articolo 6 commi 10 e 11
- (7) Riportare nome e cognome del responsabile del procedimento
- (8) Servizi o forniture che presentano caratteri di regolarità o sono destinati ad essere rinnovati entro un determinato periodo.
- (9) Importo complessivo ai sensi dell'articolo 3, comma 6, ivi incluse le spese eventualmente già sostenute e con competenza di bilancio antecedente alla prima annualità
- (10) Riportare l'importo del capitale privato come quota parte dell'importo complessivo
- (11) Dati obbligatori per i soli acquisti ricompresi nella prima annualità (Cfr. articolo 8)
- (12) Indicare se l'acquisto è stato aggiunto o è stato modificato a seguito di modifica in corso d'anno ai sensi dell'art.7 commi 8 e 9. Tale campo, come la relativa nota e tabella, compaiono solo in caso di modifica del programma
- (13) La somma è calcolata al netto dell'importo degli acquisti ricompresi nell'importo complessivo di un lavoro o di altra acquisizione presente in programmazione di lavori, forniture e servizi

Tabella B.1

1. priorità massima
2. priorità media
3. priorità minima

Tabella B.1bis

1. finanza di progetto
2. concessione di forniture e servizi
3. sponsorizzazione
4. società partecipate o di scopo
5. locazione finanziaria
6. contratto di disponibilità
9. altro

Tabella B.2

1. modifica ex art.7 comma 8 lettera b)
2. modifica ex art.7 comma 8 lettera c)
3. modifica ex art.7 comma 8 lettera d)
4. modifica ex art.7 comma 8 lettera e)
5. modifica ex art.7 comma 9

Tabella B.2bis

1. no
2. si
3. sì, CUI non ancora attribuito
4. sì, interventi o acquisti diversi

**ALLEGATO II - SCHEDA C: PROGRAMMA BIENNALE DEGLI ACQUISTI DI FORNITURE E SERVIZI 2022/2023
DELL'AMMINISTRAZIONE PROVINCIA DI BRESCIA**

**ELENCO DEGLI INTERVENTI PRESENTI NELLA PRIMA ANNUALITA'
DEL PRECEDENTE PROGRAMMA BIENNALE E NON RIPROPOSTI E NON AVVIATI**

Codice Unico Intervento - CUI	CUP	Descrizione acquisto	Importo acquisto	Livello di priorità	Motivo per il quale l'intervento non è riproposto (1)
codice	Ereditato da precedente programma	Ereditato da precedente programma	Ereditato da precedente programma	Ereditato da scheda B	testo

Il referente del programma
(Dr. Fabio De Marco)

Note

(1) breve descrizione dei motivi